(昭和八年三月二十三日第三種郵便物認可)(郵政特准掛號認爲新聞紙類)

大同報

第一版
發行人 衣寶田 編輯人 梁世鈞 印刷人 韓紹衡
發行所 新京東大同大街 大同報社
電話(編輯)(營業) 振替口座新京一七〇
報費 一份五分 一月壹元二角 外埠加郵費
廣告費 一行二元

聖上駐蹕王爺廟
垂聞奏陳政務軍狀
御覽興安學校生壯烈演習

【王爺廟九日電】皇帝陛下、巡狩西北地方之第七夜、已於興安南省古都王爺廟度過、初夏蒙地、頗饒風趣、九日晨來、陛下更務政務軍狀民情視察、殊繁忙之日爲之邏延、是日皇帝陛下、午前九時、賜〇〇部隊長、壽省長部閣次長、小松農事試驗場長等單獨覲見、賜大須賀按佐、郭民生廳長以下有資格者列立覲見、自九時十分、垂聞壽省長奏陳政務、九時四十分、自行宮啓蹕、同九時四十三分幸臨陸軍興安學校、當於軍樂隊奏國歌曲中、進入便殿、賜與甘珠爾札布校長、田中少將、松山顧問以單獨覲見、與更接見列立之綱森少佐等、予龜山上校以下有資格者以覲見、再入便殿、垂聞甘校長奏陳軍狀、十時十分於奏樂及諸員最敬禮中臨幸同校內側之旭山展望臺、當經壽省長之引導、昇進展望臺、聆聞部閣次長之說明、」同思惜日舊政權治下之王爺廟、僅街之東北方築有白色西藏式之喇嘛廟、及喇嘛僧宮、與散在之農家及遊牧之光景、以及鄰作華麗下屯墾軍之兵舍而已、建國至今已及十年、奉戴英邁皇帝陛下、王爺廟竟成爲政治軍事之一中心、逐次發展人口亦達二萬之數、洮兒河、歸流河兩側、墾成農田、山麓羊羣、極呈王道樂土之觀、因未能想及此竟爲十年前中村、井杉兩烈士殉職之現地、其怡和之狀可想而知、拜睹帝顏、侑民感激、益爲深遠、壽省長說明街市近況後、甘興安學校長、奏陳演習開始之旨、時爲午前十時卅三分、信號既發、東西槍砲聲音轟然而起、一面垂聞遂展開帷幕、皇帝陛下、以望遠鏡望之、田中少將之說明一面欽覽積載重機之騎駝、往來於演習場中、於興安騎兵勇壯襲擊之次、遂展開白兵戰、喇叭鳴響、相搏、極呈壯觀、少焉休戰、指揮官號令一下、參加將兵齊行敬禮、」皇帝陛下亦賜以舉手之禮、甘校長因奏陳演習終了之旨、皇帝陛下再經壽省長引導、自奉送員列立之展望所御發沿途街民堵列奉拜、一一賜以舉手之禮、自北門經興德大街、興隆大街、興安大街、十一時四分、鑾抵行宮云、」

皇帝陛下巡狩御安抵王爺廟

榮膺幸臨寵邀天覽
將兵一同恐懼感激
——甘陸軍興安學校長謹話

【王爺廟九日電】皇帝陛下駐蹕王爺廟之二日(九日)、幸臨陸軍興安學校、御覽肩負興安軍之將來重責之蒙系軍官之育成狀況、第一回國兵初年兵亦於本月一日入營、忝休皇帝陛下天臨之榮、使奉迎之臣民、感激不盡甘陸軍興安學校長謹話如左、

猥蒙皇帝陛下巡狩邊陲、視察西北各省、特殊性及最近諸政策之充實狀況、此次幸臨學校、一切得榮膺天覽、彌感光寵匪淺、將兵一同無不恐懼感激、當玆非常時局、我國之使命愈益重大、凡我國軍皆當顧念捍衞疆土之責、而思安內攘外、鞏固皇鼎、第一回國軍、已於本月一日入營、吾等今日忝拜天顏、五衷銘感、唯願愈益奮勵、以報聖德、」

土肥原大將補 陸軍航空總監

【東京九日電】日陸軍省於九日午前十一時發表陸軍航空總監之更迭發令、陸軍省發表、本日發表如左

陸軍大將從三位勳一等功四級 土肥原賢二
補陸軍航空總監兼軍事參議官
陸軍中將正四位勳二等 山下奉文
補軍事參議官、

英自治領代表 將參加組新閣

【倫敦九日電】於克里特島之英軍的徹底敗戰、如今於英本國內、已湧起相當之非難聲、政府於休會再開之議會、有相當追求之形勢、蔡奇爾首相、爲唯一無二的指導者、博得國民之信任、然對於政府之軍事政策、乃至生產、宣傳、食糧、人的資源之動員等戰時經濟政策之不徹底頗爲不滿、使英帝國合爲一體、爲強化戰時體制、改造內閣、加自治領代表之英帝國內閣之組織是爲必要之意見、再度抬頭、

特別鑑及對於克里特島之失敗的非難、關於重要問題之決定自治領有發言權之主張最爲有力、蔡奇爾首相、從來反對英帝國內閣制、然雖於輿論之動向、不得已而行再考慮云

現開進叙利亞
英、法均有正式發表

【倫敦九日電】據英政府發表、多戈爾軍在英近東軍支援之下已於八日晨開始進擊叙利亞雷巴農地方

【開羅八日電】英近東軍司令部發表=」威爾遜將軍麾下之英國近東軍、八日午前二時、已開始向叙利亞進擊、現正按預定之行程繼續前進、

【維西九日電】維西政府八日發表叙利亞已受英軍之攻擊

法、德哥爾兩軍激戰
叟丹主席發出對英應戰命令

【維西八日電】維西政府云發表、八日於叙利亞托爾斯約丹國境(吉治伯爾也德、德爾茲)山脈之法軍與德哥爾軍間、展開激戰

【維西九日電】叟丹主席宣言云、八日對叙利亞之法軍發出命令書、命令立即與英國近東軍應戰云、

德哥爾軍進擊

【倫敦九日電】英國政府發表、德哥爾軍及支援德哥爾之英軍、於八日開始進擊叙利亞、同時、更聲言英國政府支持德哥爾派賈托爾前赴南總督代德哥爾將軍保持叙利亞及列巴倫兩共和國自由與獨立之宣言云、

確保出煤增產
集全國炭鑛長開會議

我國當此產業倡興、努力開發資源之際、煤之重要性益感重要、爲期考究康德八年度煤之增產及勞力不足問題、以資樹立確保出煤之方策起見、政府乃於八日午前九時、假日滿軍人會館、召開全滿煤鑛長會議、政府側由松木總務廳次長、青木企畫、青木法制、飯澤主計各處長、阿部技術廳長、土肥民生部次長、田村勞務司長、古海經濟部次長、北野鑛山、石田工務兩司長外關係科長、會社側由滿業高碕副總裁理事並滿鐵、本溪湖東邊道、鶴崗、舒蘭、營城子裕東煤鐵、鷄西、牛心臺穆稜各鑛長外前田日滿商事常務理事、近藤勞工協會理事長等百餘名出席、首由松木次長代理武部長官、並關東軍當局、訓示表彰七年度下半期優良之煤鑛、授與增產獎勵金及經濟部大臣之表彰狀、然後由北野鑛山司長說明、本年度之需給狀況、由石炭協議會代表松村滿炭理事長、說明本年煤增產之具體方策、更有土肥民生部次長之勞動事情及本會議之懇談事項之說明、於是開始陳述各煤鑛幷地方機關對政府施策之意見及希望、午前至此告終、午後以勞務問題爲中心、開始懇談、對左列問題詳加討議、

一、勞務者之家庭安定方策
一、國內地盤設定方策
一、勞動者保護方策
一、勞動者節減方策
一、勞務管理改善方策、

然後政府與各業者間關於煤之增產方策、誠摯懇談、收獲莫大之成果、午後五時半散會、

接上文中之優良煤鑛爲撫順、阜新、北票、西安營城子、煙台、田師付、滴道、牛心台、穆稜、裕東等十一處云、」

煤礦長會議優良煤礦表彰式

採煤專門會議

政府繼續前日之炭鑛長會議、於九日午前九時、假滿炭會議室、舉開採煤專門會議、政府側經濟部鑛山司、民生部勞務司之各關係官、炭鑛側由各炭鑛長並勞務擔當者、一致出席、關於七月至九月之採煤方策、實行協議云

煤增產具體方策

八日炭鑛長會議席上、松井滿炭理事長陳述日滿炭協議會之決議全滿當煤於六、七、八三個月間煤炭增產期間、一齊鞏固實施增產對策之決意、當煤如左、

一、爲徹底增產期間之意義凡炭鑛從業員、從事務之社員等、於本期間中均須一律配帶「石炭增產期間」的徽章、

一、爲使炭鑛從業員理解增產之必要促進工人就業率之向上、向炭鑛配布貼札及日滿兩文之標語傳單、貼札現正由滿鐵及其他方面製作中、標語目下正懸賞中、兩者於七月初可同時完成、

一、各炭鑛實施表彰優良工人防疫保健週間、出煤能力之檢查全週間、出煤能力之檢查職能競爭等等事情、

一、優良工人之表彰、凡從來成績良好之把頭及工人均於增產期間中實施或於增產中豫先發表、於期間後將表彰某某成績優秀之把頭及工人、以資增進能率此外對成績超羣的把頭工人等、招至新京各炭鑛施行合同表彰式、此際尚要望政府側亦派遣關係大臣予以訓示、並授與有功章等褒章、

一、關於防疫保健週間之實施鑑及夏期傳染病流行、工人之就業率頗能低下、因此炭鑛傾注全力、更仰求關於當局之協力、

一、以實施增產期間爲契機、如炭鑛爲謀與各地方官廳連絡緊密、兩者間組織常置連絡機關、藉圖維持炭鑛之治安、防止工人之逃亡、生活必需品配給圓滑等、

一、關聯右件所述、炭礦方面希望政府允許於重要炭礦所在省之省公署內設置管轄炭礦事務之鑛山科、以期擔承中央地方連絡之中樞、

一、滿鐵以八月爲煤炭增送期間、努力將煤搬出市場內、此外並由鐵道、炭礦、日滿商事等舉開現地輸送協商會議、利用鐵道電話、與出煤發送狀態之關係機關連絡、藉期輸送萬全、

一、爲使炭礦從事員認識本年煤炭需給之大勢並增產之重大性、日滿商事煤炭擔當社員歷訪各炭礦徹底增產之趣旨云、

明治火災保険
新京支店
新京特別市大同大街三〇二
電話本局六二六九

第八次爆重慶
擊墜敵機一架

【〇〇基地九日電】海軍航空部隊、七日由〇〇基地出發、以大編隊敢行第八次重慶爆擊、對市內西方殘存之敵重要施設、投與巨彈、徹底的爆碎蔣陣營然彼時於高陽覇上空發現逃避日軍攻擊一向未現姿影只顧保全自己之殘敵機二乃行捕捉一架被擊墜、奏凱歌全機悠悠歸還、

即中西部隊長總指揮之石原、石橋、二階堂、金由、福地、佐藤各部隊長所率之大海空軍羣一氣翔破四川之山嶮、達重慶上空於午後三時四十分一齊開始攻擊、彼時掩護爆擊隊搜求敵機哨戒上空飛行中之佐藤部隊石井機、於重慶周邊高陽覇上空、發現以全速力逃走之敵E十五、十七之二架當時即急追、勇敢以單機與二機相戰、然敵十五機不及應戰、而被墜落、殘剩之一機因懼石井機之猛襲、乃遁走而海空軍羣收得莫大之戰果後全機悠悠歸還、

海軍機爆擊貴池

【〇〇基地九日電】華中艦隊報道部八日午後四時半發表=船田、今坂兩部隊長指揮之海軍江上飛行隊七日午前於貴池(安慶東方五十五公里)南方、發現隱匿之機雷倉庫、及兵舍、乃行爆擊使之粉碎、倉庫由數處起火災、當時即全燒、然後全機始安然歸還云、

擊壞北盤江吊橋
交通遮斷已成功

【安南〇〇基地九日電】華南艦隊報道部發表海軍航空部隊、八日由島崎部隊長所率之林、吉本、北村、金田、花本各部隊、攻擊滇黔公路要衝之北盤江吊橋、因彈中橋端及橋梁、橋即墜於河中、故交通路之完全遮斷、已告成功、

爆擊常德

【〇〇基地八日電】華中艦隊報道部八日午後二時發表=森部隊長指揮之海軍航空部隊、七日午後八時五十分攻擊常德洞庭湖西岸、痛炸市街中心部日方毫無損害、

美法秘密協定
法國對美國保障不阻害權益
哈爾於上院書翰明示

【華盛頓九日電】哈爾長官、七日以附與上院米特曼共和黨議員之書翰、明示美法兩國間已存在秘密協定本諸右協定、法國對美國於西半球之法領土之法國之諸舉動與以不阻害美國之權益的保障據右協定乃由法殖民地辦務官羅伯爾提督、與美海軍省總務局次長斯列特少將間所締結、彌後由兩國政府承認者、協定內容如左、

一、關於法艦船之於美水域的行動、法國與以美國某種保障、

一、法國政府、關於金塊之運出、確約事前通告、

一、同時美國、強要於馬爾提尼克島、瓜多爾布在於馬爾提尼克島擔當右之監視、

一、美海軍、令監視者駐島近海之由法機的哨戒

又哈爾長官、於該書翰中更明示美國關於法殖民地所起之一切之問題、均加以愼重之考慮之旨云

日對荷印回答不滿
外務省予詳細檢討

【東京九日電】一般觀測對荷印經濟所提示、並即似見妥協之日、荷印會商共後據日外務省接電、該回答內容、難爲日側可能滿足、似有須加再次檢討

日外務省雖星期日之八日、招集齋藤南洋局長、水野通商局長、鈴木該局第六課長等、自午後六時起、亘二小時、立于事務當局之立場、並對荷印側回答內容、詳細加以檢討更於九日預定與陸、海、商工、農林、拓務、大藏等關係各省事務當局進行愼重協議、總而言之、此次交涉超越經濟問題之域意變成政治問題、即對於日帝國確立大東亞共榮圈上、予以深甚的影響、由此觀之、日政府省廳結局或決定撤退芳澤使節、尚未可知、但考慮該案之影響及時期等、堅持愼重的態度、

集第一線權威於一堂
日滿經濟懇談會啓幕
於午後鐵鋼部會展開熱辯

日滿經濟懇談會、集各方面權威、將自九日起亘三日間假日滿軍人會館舉開、第一日(九日)午前十時

日本側=由企畫院寺岡調査官、對滿事務局吉田經濟課長大藏省竹內理財局長、陸軍省運務課黑石主計少佐、海軍省兵備局川島主計中佐商工省燃料局勝村企畫課長遞信省管理局高松近海課長、鐵道省運輸局小澤配車課長、拓務省殖產局與貫商工課長古田日本石炭副社長小林石炭聯盟常務理事、川崎川崎重工業專務、淺野日本鋼管副社長、莊田日本郵船常務、香春大阪商船專務、膝全國產業團體聯合會常務、片岡大阪商工會議所會頭植村元企畫院次長、高橋日本高周波專務、松本兼二浦製鐵所長、等共他官民七十八名、滿洲側=由松木總務廳次長、青木企畫處長、飯澤主計處長、民生部土肥次長、經濟部古海次長司長、同田村勞務司長、同石田工務司長、同北野鑛山司長、同生松商務司長、同橫山金融司長、本間水電建設局長交通部飯野次長、同松井鐵路司長、同坂上水路司長、竹內鑛發理事長、加藤滿山社長、鮎川滿業總裁、高碕同副總裁、永積同顧問、松村滿炭理事長、上島協和鐵山社長、石川滿洲採金理事長、平島滿鐵理事、關口鑛工技術員協會理事長、小川日滿商事理事長、岡田興銀總裁、笠井中銀理事、久保田鴨綠江水電常務風間鑛業協會理事長等共他八十二名日滿合計百六十餘名官民第一線之權威者出席下盛大舉開、先由中川東亞經濟懇談會常務理事致開會辭、繼之有鄉懇談會會長、馮同滿洲本部長致辭武部總務長官、蔡經濟部大臣、南朝鮮總督之祝辭(各爲代讀)等、然後由古海經濟部次長詳細說明滿洲產業開發之現狀、於玆午前之日程遂告終了、午後一時入於鋼鐵部門會議、舉行部門別懇談、擔當該部門會議之懇談事項者、展開熱烈辯論、相互檢討日滿鋼鐵界當前諸問題、

一、日滿鋼鐵業之現況
甲、普通鐵鋼業 久保田昭和製鋼理事長、澁澤日鐵常務
乙、特殊鐵鋼業 日下撫順炭礦製鐵所長、上島協和鐵山社長、川崎川崎重工業社長、高橋日本高周波專務

二、日滿鐵鋼資源之實情及其確保
甲、鐵鋼關係 桑谷東邊道鑛業部次長、畑日鐵企畫部長、佐佐木茂山開發部長
乙、共他原料關係 矢野昭和製鋼理事、菅谷住友金屬企業課長

三、日滿鐵鋼需給並配給統制狀況 小川日滿商事理事長、桃木鐵鋼統制會理事

四、現有設備全面的活用 久保田昭和製鋼理事長、大崎本溪湖煤鐵理事長、澁澤日鐵常務

五、確立通由海陸兩方之輸送計畫 佐藤鐵道總局長、莊田日本郵船常務

六、日滿鐵鋼價格之適正化 久保田昭和製鋼理事長、滋澤日鐵常務、山川日滿商事理事長

七、日滿鐵鋼業立地條件 矢野滿業鐵鋼部長、片岡大阪商議會頭

照片=日滿經濟懇談會

德用德倫的英 爲海軍基地

【紐約九日電】據美合衆社電報稱、諸威大西洋岸要港德倫的英附近海岸地帶一帶之住民、已接到撤退之命令、德將用其爲海軍基地、及潛水艦基地、專門技師及數千從業員、近將着手開工云

小磯國昭大將 來滿視察

【圖們九日電】滿洲移住協會理事長小磯大將、於八日午後六時四十分抵圖們、踏入滿洲第一步、車站有各機關代表官民等多數出迎、在盛大之歡迎裡、入驛貴賓室稍憩、復乘自動車入龜屋旅館、又聞大將、於圖們一宿後、九日午前七時二十分發列車赴大石頭訓練所、

姜通化省長將赴任

通化省長姜全我氏、定於十三日午前九時半、搭乘鳩號列車赴任云、

本日出版三大張

各種春季種籽在庫豐富
懇請各界定貨目錄免費奉送
蔬菜種子 林產種子 苗木花種
農藥農具 園藝雜貨 肥料其他
樣本免費奉送
新京永樂町三ノ八
東亞農林株式會社
電話(三)二八四一番 振替 新京三二一六番

鳴謝 賠欵迅速
住友滿火兩保險會社 大興公司雙陽保險部 李玉璜君
啓者鄙號於日前失慎發生火災致將所保建築物同商品全部中之一部焚燬幸事前在雙陽大興公司保險部投保火險僱災當時該公司保險系員羅作霖劉永江均行蒞場監視及營救惜因火勢旺盛雖未如願撲滅幸未殃及他處繼經本店派員前來檢查屬實公正決定於數日內即將保險金額如數賠償毫無留難亦無挨延之點足證該公司信用卓著并辦理手續敏捷除領欵感激外特此登報聲明
通陽縣雙□街裕源盛經理 馬志賢啓

定期招生廣告
興亞打字傳習所 新京市長春大街三〇四
一、入學日期及招生員數 六月十五日 四〇名
一、設備完全敎授親切
一、備有清潔之樓房宿舍
一、函索簡章立即寄郵
本所擬聘通曉日語具有優秀打字技術之敎師一名請於每日午後五時來所面洽至於外埠志願者請寄履歷以便酌核而後通知

讓渡股東啓事
立讓渡股東書人范寅卿入新成工廠作股東今因他故不欲進行煩中見人從中說合甘願儘數讓渡與正泰商店實號名下永遠經營日後新成工廠財產盈虧及壹切事與敝人毫無關係特此聲明
康德八年五月二十日
讓渡股東人 范寅卿
承受股東人 正泰商店 經理人 吳賢賓
中見人 張玉堂 高恕軒 杜賢忱 楊仁溥 張愼五 劉曜霖 王尙古

脫離聲明
茲因敝店張青山因有高就不願前進於康德八年四月廿日情願將股東脫離自願完全撤出嗣後福順商店東西兩股同東夥親友言明自今以後該君內外或有欠人人欠等情與敝號概無關係嗣後福順商店營業盈虧與張青山毫無干涉恐口無憑立有字據爲證猶恐未週知特在報端聲明
聲明人新京興安大路四二三 福順商店啓

失戳作廢
啓者五月廿七日午後四時着櫃夥名戳一顆上刻孫餘九印四字遺失無論何人拾得蓋用作爲無效除另刻新戳外特此聲明
鞍山市南七番町六番地 餘九□店啓

失章聲明作廢
敝在西安縣城內長泰西街開設魁盛泉池塘營業於五月卅日將化學方形牌書「黃芝魁印」名章一個丟失無論落於何人之手概作無效特此聲明作廢
西安縣 黃芝魁啓

營口美術照像院 廣告
男女欲希望寫眞師者注意
三個月即能成功 保有開業之能力
說明書與索附郵票五個二分
空函恕不答復
附設函授部
代售日語實鑑每冊一元二角
院址營口市太康區至誠街三號

玉田種鷄場
本場擁有白色萊克亨種種鷄千餘隻兩萬七千卵入大型電氣孵卵器二台每月可孵化初生雛五萬隻現已開始分讓
初生雛 強健耐寒優秀無比
21、混合雛 雌雄鑑別雛 雌量 9860 %%
中雛 21、發育完全 早期產卵 四十日 六十日 九雌一雄爲一組
哈爾濱香坊安埠街一〇一

名章遺失聲明
啓者敝人於六月四日午前十時許將本名化學白色長圓形隸書體手戳一枚遺失特此聲明作廢
聲明人吉林市大生公經理 宋仙舟啓

失照聲明作廢
鄙人於民國十五年八月二日合買把拉答熟地四百五十畝坐落双遼縣安仁里村安仁里屯邊字一九三號戶管一張一八三號於民國二十年事變時照丟失除呈請双遼縣署補發新照外特此聲明
双遼縣安仁里屯 尹德 劉唐 王鳳 同啓

高齡蒙民老叟 敬謹拜瞻天顏

【王爺廟電】皇帝陛下御巡狩第七日、八日午後五時十六分鑾輿幸臨王爺廟、文武百官扈從之御列、通過王爺廟興安大街之際、一般奉拜者有一手持念珠伏地敬拜、致以蒙古式最敬禮而行奉迎之高齡老人、殊引一般奉迎者之注目、斯老人身生今世、得拜天顏、不顧五百數十滿里之遙路、由興安南省博王旗佈敦哈勒根涉越幾多山河而來、蘇達那木札蘇翁、(六五)曾從事於努圖克達(今之那長)爲該地之名望家、該氏之三子、圖克斯白爾中尉現爲陸軍興安學校敎官、居住於王爺廟、該老翁不思勞苦、一日由家徒步至鄉家屯、更乘汽車於一週間前即已來王、自抵圖中尉官舍以來每日往赴皇帝陛下行在及御展望所附近、共祈禱御旅程安泰之赤誠、頗使各關係者所感激、滿洲建國之聖業使蒙系國民共沐皇帝陛下之仁德、如何宏大、而深爲感佩者也、

帝德惠及民衆 圖中尉感激謹話

△圖中尉談―家父曾於無保障人民生命財產之民國黑暗時代、及蒙民所受壓迫、以身感受、今得居此平和樂土者、實爲帝德恩被民衆之所致也今次拜聞御巡狩之旨、不顧老軀、前由遙遠之故鄉前來、日夜祈禱旅程之安泰、恩及皇帝陛下對蒙系國民之御仁慈、家父此種感動實爲當然者、我等兄弟三人、於滿洲事變之際承父命加入蒙古自治軍第一軍、至今僅余一人始終續職於軍界、且每思承蒙帝恩留學於日本士官學校時、誓對皇帝陛下以身報效也、

又得拜今日御盛儀之蘇翁親瞻御容特行一生感激之謹話如左、親拜皇帝陛下之天顏、今生之念願克已達成、回顧盜賊橫行夜不得眠之昔時、吾等鄉間、至今得有寬大道路、多數學校安居樂業之福、皆爲帝德惠澤民衆之所致也今後決每日潔身祈念帝恩宏大萬壽無疆云、

來滿勞工將必踴躍 谷大臣在華北磋商圓滿歸京

民生部當局、爲遂行產業的開發、農業的增產及產量的確保、對勞工需要的數目極夥、而勞工協會對勞工的募集、大部依賴由華北遠來獨身勞力者但因爲滙兌管理的關係、一般遠來勞工、均感到滙兌困難、發生後顧之憂、所以相繼返歸原籍、勞務司方面雖極力防止勞工的移動、滿底安定生活、盡量許可勞工的滙兌以外、並且增加福祉的設施、致使在滿的勞力感到極大的安心、努力各種的開發、然而華北一帶、正在復興途上邁進需要勞工頗急的時候、工資雖屬低廉、但對來滿勞工的踴躍無形受極大影響、而國內勞工因開發的躍進不足需要、感到不足的狀態、致使理想計劃遲遲實現、所以民生部當局、爲與華北方面、商討今後勞工問題、於上月二十五日、谷民生部大臣、田村勞務司長、交通部坂田拔監、林會計科長等赴華北一帶視察並且與日本軍、興亞院、華北政務委員會、新民會等關係機關磋商、對於懸案各種問題經双方諒解、所以今後勞工來滿的踴躍及我國產業開發的迅速頗堪期待

問題研討收穫効果 復興後華北愈繁榮

谷大臣談

一谷民生部大臣、爲視察華北招募勞工的情況、特於上月廿五日赴天津、北京、濟南、青島各都市視察並與關係當局斡旋今後之協助問題、五日使命完成、由青島搭輪、六日抵連、隨乘八日午後五時五十五分的亞細亞號急行列車、在袁禁煙局長及多數歡迎之下抵京、而谷大臣雖僕僕風塵、但精神毫無倦容、降車後與出迎者畧事寒暄對本報出迎記者、簡單發表談話如下

此次目的 此次赴華北的目的有三、一爲向華北各當局致謝斡旋勞工入滿的盛意、其次關係事務者爲與華北關係機關協商今後的協助第三視察華北現地招募勞工的狀況、

收穫效果 上月二十五日出國以來、在天津、北京、濟南、青島滯留旬日、並且在北京由事務關係者與北京方面開懇談會、對勞工來滿的各種問題、經協商結果、均極諒解、所以今後來滿勞工、決獎勵攜帶家族者、而勞工各種問題、均有詳細商討使命完成、收穫預期效果、

華北復興 華北一帶以前受治安不良的影響、一般勞工均背井離鄉、但現在經日華軍警協力討伐、各地治安確保、勞工相繼返回、但自春夏以來、頗感缺雨農民恍急、而最近忽然降雨、以致農民眉開眼笑、到處充滿繁榮復興的氣象、各機關對滿洲的認識、也更進一步的表現云

謀農產物增產 指導技術整備體系 樹立具體新方針大綱已擬定

政府當局力謀本年度農產物之增產決定樹立技術指導體系整備方針、按該體系分指導企劃、實踐兩部門、指導部門爲行政機關、實踐部門擔當督勵合作社農事事項、其大綱早已決定、並採用作物方策將合作社技術員移讓於棉花會社、一方以食糧油料作物爲中心、鑑於證重點於作物增產之重要、對此等作物期於技術指導徹底強化、興農部因爲擔當實踐部門、以合作社爲主體實行具體的方策、期實現增產、並在各旗縣設立生產指導委員會(假稱)委員會以行政機關合作社構成之技術部門、雖然如此計劃、而技術人材尚感不足、故期技術員善理指導促期徹底云、

赴華北研討勞問題使命完成之谷大臣

因特別載功 沐奉拜光榮

池內上尉謹話

【王爺廟】皇帝陛下於興安南要衝王爺廟駐蹕第一夜、九日晨即赴陸軍興安學校參觀蒙系軍官之訓育狀況皇帝陛下由該校退出之際有一胸間佩帶武功章在樓下恭立之特別載功奉拜軍官、由甘校長、奏明皇帝陛下、即行賜謁、此光榮之青年武官、即該校生徒隊少年隊附連長池內貞德上尉、長野縣小縣郡出身、歷經齊齊哈爾作戰華北八路軍討伐戰、諸門汗事件等廿數戰、特別是在諸門汗事件、由汗達雅向三角山轉戰、率領部下潛入敵陣內、索得有利情報、拂曉以主力之突擊奉先誘導、遂樹立陣地占領之功績、而獲得國軍最高名譽金色輝煌之十字武功章第一級、

△池內上尉謹話爲軍官者自當效死戰場、爲國爭光、而今回御臨之際、猥蒙賜予特別戰功奉拜之榮、於咫尺之間得拜龍顏、實屬惶恐感激不盡、余受帝恩如此之深覺今後更惟有以身報國以表現武人之本分云云

東京市長 昨日離國都

慰問大陸各地奉公鄉士勇士、路過新京之大久保東京市長、華中、華北及滿洲預定諸事、已經就緒於九日午前九時三十分搭新京空發日滿直航機、於軍、市公署等關係者之歡送就歸國之途、

野球賽第六日 電電勝電業

新京春季野球聯合賽第六日、電業對電電第一回賽、八日午後一時廿七分假兒玉公園球場舉行、由津田(球)古賀、針原、村田(壘)四氏審判、電業開始先攻、以五比三電電先勝止賽時三時廿五分

電業 3
電電 5

滿俱勝滿業

新京野球循環賽滿業對滿俱一回戰八日午後四時十分起於兒玉公園球場、由村田(球)山本針原、津田(壘)四氏審判、滿俱開始先攻、以八對一滿俱勝、閉戰五時卅五分

滿俱 8
滿業 1

齊新任首警總監 昨日午前抵國都

新任首都警察廳總監齊知政氏、搭乘九日午前十一時四分列車抵京、而車站方面歡迎者竹內副總監以下各科長、各署長、郭國都憲兵團長及軍關係者約百餘名、當齊總監降車與出迎者寒暄後、遂參拜神社、忠靈塔、然後登廳齊總監降車後、對出迎本報記者、發表談話如下、(照片即抵京時情形)

國都治安責任重大 深望關係方面協力

新任首警總監齊知政氏談

新京乃我國首都、一切政治、經濟、產業都在飛躍途上邁進、近年來竟擁有五十五萬人口且爲皇居禁地所在責任非常重大、余自奉命後、感到自己才學疎淺、雖係軍人出身、但對於警察界素無經驗、深恐難勝重任、所幸政府各機關于治安部大臣、金市長均係上峯、鼎力援助、全遵奉命令、以身作則努力向前邁進、以期達成經濟統制的徹底及治安的確保、深望首都關係方面、時加援助指導云、」

京吉驛傳馬拉蒸競走 天氣清朗中圓滿閉幕

陸上競技協會、及滿洲新聞社盛京時報主辦、之第七回京吉驛傳馬拉蒸競走大會、八日晨七時、在吉林神社社頭舉行、是日吉林省、吉林市代表大會職員、及全滿八參加隊監督選手、一同參列、堂堂舉行開會式、整隊列於社前正面、齋藤審判長、宣言後首向 皇宮遙拜、建國忠靈廟遙拜、繼之、山本吉林省保健科長、作激勵全選手之訓示、對此、吉林隊主將劉佐卿君代表選手一同、發言宣誓、閉會式告終、一同由神社前分乘汽車、驅向出發點之吉林驛、午前七時半、選手抵達驛前、意氣軒昂、均摩拳擦掌、待機而動、觀衆麕集驛前廣場、萬頭攢動、情景倍極壯觀、俄而齋藤審判長、宣佈競技注意事宜、至定刻八時、各省各市選手、當齋藤審判長號砲一發、均猛展健足疾奔向光榮之前程、於午後三時五十三分許抵京萬人觀望中、光榮閉幕

吉林隊獲冠軍 錦州第二奉天第三

競賽告終、乃於新京神社前、於北村委員司儀下參拜神社、由永富委員、報告如另項所載之各隊位次、各區間之記錄成績等由會長阮振鐸氏授賞、第一之吉林省隊榮獲優勝旗優勝盃、及賞狀(成績爲七小時五十三分四十秒)第二之錦州省隊及第三之奉天省、各得賞盃與賞狀第四之哈爾濱隊、第五之奉天市隊、第六之安東省隊、各得賞狀、更對各區間最高記錄者、授與記錄賞後、由優勝之吉林省隊主將、朗讀選手經百二十五公里傳來之吉林市長親書、並手交與新京特別市長、繼由阮會長致閉會辭並由阮會長發聲、三呼日滿兩帝國萬歲、吉村委員宣言閉會、於茲意義深遠之本大會乃閉幕矣、

區間賞受賞者

區間賞受賞者、各區間記錄最優秀者如左、

一區＝楊春元(哈爾濱市)
二區＝王作智(新京市)
三區＝金奉換(奉天市)
四區＝朴宗弼(奉天市)
五區＝吉昌根(安東省)
六區＝李永脅(奉天省)
七區＝方景河(新京市)
八區＝村岡正三(吉林省)
九區＝吳兆林(錦州省)
十區＝于希潤(新京市)

各省成績

第七回京吉驛傳競走大會於綠樹成蔭之京吉間道八日午前八時由吉林驛前出發、至新京神社百二十公里之路線、八代表熱烈展開奮鬪之氣象、結果前年優勝隊之新京、曾於五區王選手因病倒地、離伏一年之吉林榮耀獲得冠軍矣、其成績如左、

1、吉林省(七時五三分四〇秒)
2、錦州省(八時二分一七秒)
3、奉天省(八時六分三七秒)
4、哈爾濱(八時七分五秒)
5、奉天市(八時十分三二秒)
6、安東省(八時一八分五〇秒)
7、通化省(八時五七分五〇秒)
8、新京市(九時七分三〇秒)

阮會長致閉會辭

大會會長阮大臣致閉會辭如下

余出國使日、歷時數載、歸來未久、得於此次大會、與各位選手相會、實爲欣快、茲今競賽已終、鑒會閉幕、深望參加各隊本體育之眞精神、勝者勿驕、敗者勿餒、繼續作本質的涵養今觀此次競賽、諸君精神旺盛、各能發揮其技殊堪嘉許、其中二、三人、似有疲色、殆因天氣炎熱、風勢亦猛、尙望今後繼續努力、鍊成任重致遠之身、是所深望、

日滿最初之新紀錄 一萬小時空中飛行 美濃滿航操縱士最後飛行

翔於大空之職業飛行士、能具有滯空延長時間一萬小時之記錄的人實爲寥寥無幾、於日滿亦無一人、然自滿航創立以來之操縱士該社奉天管區長美濃勇一氏矢志僅以殘餘之二小時三十分之航程、而完成一萬小時滯空間、於九日午前九時三十分由新京飛行場出發、親自握操縱桿勇氣百倍就向東京直航飛行之途、

美濃奉天管區長爲陸軍飛行學校第十期生、自大正九年初飛行以來遨遊於大空已廿二年、以七日奉天北京之飛行滯在時間九、九九七小時三十分、截止以剩餘之二小時半飛翔、克爲皇軍慰問旅行、而完成一萬小時滯空記錄、二小時過午之正午前後、已飛達日本海上空、量必能樹立空前記錄、同僚均於該時刻、向美濃氏拍發祝電云

挺身揮汗記(三) 綏化震災地區復興 協和青年行動隊訪問

小新城方面、因地震的原故致一家全滅、一瞬間失掉双親兄弟的小孩、哀憐的只殘留了他一個人、協和青年行動隊急遽開始行動、供與兒童食糧、替兒童築房、愛護兒童有如自已親弟、屯民等瞧見行動隊爲他人忙碌而不及已身的義擧、爭相驚愕、相互傳頌曰『欽佩、欽佩感謝、感謝』(上圖即現地情形)

各大學田徑賽 法大獲得冠軍

發揚建國精神、振興學生體育之國都各大學田徑賽對抗大會、已於本月八日午後二時、在南嶺運動場內盛大舉行、新京醫大因故竟未參加、由法大、工大、及畜產獸醫大學三雄、在選手工大伊藤君代表宣誓畢、乃開始競賽、結果法大制覇午後六時許閉會茲記各次比賽成績如左、

△徑 賽
四百米 1越場(工大)五五秒、2石里(法大)3張佩纓(法大)
千五百米 1千葉(畜大)三分五九秒八、2張(法大)3孫(法大)
百米 1松浦(工大)十一秒六、2石黑(法大)3中野(工大)
八百米接力 1工大一分四一秒、2法大、3畜大
五千米 1李鳳閣(法大)十八分四七秒、2李(法大)3魯(法大)
千米接力 1工大二分十二秒四、2畜大、3法大

△田 賽
跳高 1伊藤(工大)一米七十、2武(法大)3趙(法大)
鐵球 1孟(法大)十二米一五、2成(法大)3朱(法大)
鏢鎗 1熊谷(工大)三九米二八、2思山(工大)3金(法大)
跳遠 1前野(工大)五米七三、2朱(法大)3鈴木(畜大)
鐵餅 1孟和(法大)三十米一三、2伊藤(工大)3戴(法大)
三報跳 1伊藤(工大)十二米二一、2米(法大)3前野(工大)
總計 第一法大得五八點第二工大四九點三分之一、第三畜大十六點三分之二、

莫洛托夫鐵道 運送時間變更

【滿洲里電】莫洛托夫鐵道、已於四日改正國際列車之到開時刻、入滿爲日木兩日之午後五時卅分、出滿爲木、月兩日之午前四時、出滿之午前四時、對於旅客共他之關係頗感不便云、

開拓地除草 不難解決

奉天農大敎授兼興農部技正松野傳氏爲深耕農法之權威者、今已退敎壇而以興農部技正兼開拓總局技正而駐在於齊齊哈爾矣釣心鬪角、專事營農指導故爲談話如次

採用北海道農法於開拓地、亦爲定說、查北海道農法、非止爲美國之深耕法之直輸入、且爲日本以七十年之苦心而成功於北海道者、查北海道地理情形、同於滿洲、故其適於滿洲說、已實證於試驗場矣、故今後再加相當研究後、以使變爲適地適營農法現開拓地、皆以除草如何爲重要問題、然深耕農法普及後、其問題不難解決、

再該氏七日以亞細亞號赴齊齊哈爾作北滿開拓地之視察前、先與前商工省次官岸信介氏、視察北滿農田開拓團云

密吸鴉片犯 警官發現逮捕

本市西三道街三義胡同八十二號一番住有張桂春(四〇)乃一無職業之婦女也、素嗜鴉片成癖、於日昨午後十時半許、一榻橫陳、實行噴雲、吐霧之際又煎熬大煙、適西道街署金警尉與魏警尉補執行檢索勤務中、而發現、當將此密吸煙犯逮捕連同鴉片一兩二、煙鍋一個、煙槍一個、煙燈一個等、一併帶署依法處罰云

第八回有獎 滿洲儲蓄債券
額面拾圓 賣出價格七圓五角
頭獎 參千圓
賣出期間 自六月十日至六月二十五日
滿洲興業銀行・郵政局

新時代人物的
毛髮調整料
香氣濃厚 品質極精良
着色輝煌 光澤而不俗
不粘不流 洗脫更容易
含養毛劑 可烈思鐵林
金鶴ポマード
本舗 株式會社野村商店

三愛知 靴油
最優等的靴油 保革・柔軟・光滑・耐久
奉天 新藤洋行
東京・大阪・上海

大同報廣告部 電話二一六一五一

民刑事訴訟顧問及鑑定貸家貸地管理
滿洲國特許商標登錄 諸書類作成
辯護士 辨理士 黑田實法律事務所
新京朝日通三十三番地(日本通より西入牛丁)
電話(3)五四四九番

妊娠婦的衛生

助宇

妊娠爲女子婚後，不可避免的，爲要保全妊婦及胎兒的安全起見，不能不注意下列的幾個條件：

（1）精神的注意。妊婦的精神務須安靜，嚴避哀懼忿怒之感動，更不可談及他人之難產及畸形之小兒，最好能減輕家務的煩擾，素日不和睦的姑嫂等，最好暫時分居，以免精神上之痛苦，多閱讀有益有興趣的書報及偉人傳記等，聽些幽雅的音樂，這樣不但能使妊婦心神快悅，並可予胎兒以良好之胎教。

（2）運動之注意。妊婦假若沒有特別的症狀，運動可不必廢止，普通家庭中之洒掃烹調等事，在八九月前均可照執行，惟不能提携重大之物件或由高處取物等，於空氣之處，可作適宜之散步，步行須擇平坦之地，更不宜穿高跟鞋，步行跌倒，很易有流產的危險。

（3）衛生之注意。沐浴最好每日一次，浴室要暖，浴水之溫度不可過熱或過冷，入浴時間，最長不可過十五分鐘，空腹及食後均不宜入浴，浴後拭乾全身暫行安臥，雖屬盛夏亦不可用冷水浴，頭髮常洗清潔，不可多塗油類或飾品，陰部尤須注意，因妊娠期分泌物較平時增多，乳房亦須清潔，皮膚薄弱恐將來不勝授乳之職者可時用軟布浸濕酒精擦拭之，乳頭小者，常用手指輕揉延引之，用乳罩保護双乳則更佳，襯衣褲應常更換，窄小之衣服切不可用。

（4）飲食之注意：妊婦概均消化不良，故飲食方面應特別注意：米飯爲日常之主要食品，但不宜食硬飯或冷水飯，宜用軟飯或稀飯，面食最好吃面包饅首之類，餅及面條難消化不宜食，菜類如蘿蔔馬鈴薯西紅柿豆腐等易消化而富營養，肉魚等過肥者不宜，口味宜淡，不可用油煎，鷄卵牛乳爲妊娠最適宜之滋養品，牛乳還新鮮者，鷄卵以半熟者爲最易消化，過甜之糕餅有礙消化，胡椒，蕃椒，等辛香之品宜禁絕之。飲料宜用白開水，淡茶咖啡等，酒類宜禁，水菓還成熟新鮮之去皮後，每飲後食之有助消化。

（5）大小便之注意：妊婦之通便更屬重要，大便宜每日一次，如硬結每日晨飲溫開水一杯，或鮮水菓少許若仍不通請醫生診之，妊婦之小便次數增多，決不可故意忍耐，若小便減少，尿色變常，或尿管覺痛時，宜就醫診治。

（6）夫婦同衾之注意：確知妊娠後即應分床，如事實上不可能，在妊娠前半期，每週尚可同衾一次，惟至後半期，則務須禁絕，以免誘起子宮出血，胎兒變其位置及流產等危險，大。

（7）睡眠之注意：妊婦若無特別現象發現，白日可照常執務，夜間宜較普通人安睡稍早，起床宜早，行適度之戶外運動。

（8）住居之注意：居宜寬廣足四週宜多花木，空氣新鮮，光線充，光線地址安靜者爲最宜，其中尤以空氣爲最重要。

御夫秘訣

小舟　（續）

◇◇獻給嶺妹的幾句話◇◇

七、夫妻間要互相客氣

一棵草花，必須時常留意栽培與灌溉，才能有花榮葉茂的成績，夫婦之間必須常存『客氣』才能保持愛的生活，快活的家園。普通一般婦人，常把丈夫看做獨有的私產，可以隨隨便便的支配，不顧丈夫的體面，干涉丈夫一切的行動，尤其丈夫晚上歸家稍遲一點，便醋海生波打情罵俏吵鬧不休，把丈夫當做『洩氣』的機械，大有河東獅吼之勢。等到夫婦感情破裂，對薄公堂，構成離婚的因素，精神上受到嚴重的打擊，名譽損失的不可收拾之時，定有噬臍莫及之感吧？所以有人說：『我情願犧牲一切來獲一個性情和善的妻子』，『上床的夫妻下床的賓客』，你爲什麽對旁人不肯說的話，卻對自已的丈夫卿卿噥噥嘈鬧不休呢？『擧案齊眉之樂』是夫婦感情融恰，共存共榮的表現，都是以『客氣』爲出發點。

最後我的建議與忠言

御夫之術，當然車載斗量不可勝計，上列數點，掛一漏萬在所難免，希望你自已去研究，自已去發掘吧，但我要聲明一下，我是不主張『嫁鷄跟着飛，嫁狗跟着走』的，把人的一生幸與不幸，都寫在『這是命該如此』的賬上，如果你丈夫有惡疾，有精神病，思想不正，行動秘密，生理上不能滿足要求，精神上得不到一點安慰，最好用快刀斬亂麻的手段，早些『離婚』莫等白了少女頭空悲切！你說對不對呢？不過這是我的主張，如骨鯁在喉，顧一吐爲快呢。

一九四一、五、一八、于水都自修齋

這是使丈夫留戀家庭的好條件

屋宇整潔　空氣明朗

有很多的男人，在他們要下班，離開公事房的時候，心裡似有無限的愁煩因爲他知道回到家裡去，不但不能解消他一天的疲乏，及倒增加心頭的苦腦所以他們常願意找一些不正當的娛樂來解消心中的煩悶（如遊妓泡招待賭博等）這樣對於他自己的前途及家庭的幸福，都有莫大的危險。

聰明的主婦們，要負起這重大的職務，要改造你的家庭造成你丈夫唯一的安樂窩，唯一留戀的地方，這裡指示你幾個要點：

（1）準備。當你丈夫快下班的時候，要打掃整潔屋子，預備好另一套衣服拖鞋臉水，沏好一壺他愛飲的茶。

（2）陪伴。無論你怎樣忙也要放下你的工作，稍加修飾，滿面笑容的陪着他談談笑笑。

（3）飲食。總要按照他喜好的口味去作，如果他能喝酒的話，偶而可爲他預備些美酒和適口的酒菜。

（4）安慰。如果你發現他的臉上和心裡有不歡喜的神氣，那一定是有了不痛快的事，你應該用柔溫的聲音和藹的態度，安慰他，勸導他。

（5）待客。丈夫有時來了朋友，總要殷勤招待，即使有僕人，你也要親自沏沏茶，若吃飯時，也該親自爲他們作些菜，這是表示你極度歡迎他們，使你丈夫更高興。

助宇

低價高效的美容品

赤心

在着鬧適初夏的現在，一般年青的女人們，大多都喜好着逛逛公園，啦登登山野營，尤其是素性活潑好玩的小姐們，更是乘興便要足涉賞心悅目的妙境的，但在於你們走完了後，回到家裡，擧共菱花瞧瞧你們的嬌容，非但土塵滿面，而且由毛孔裡一定會誹出此討厭的脂肪分秘等物，滿佈了整個的顏面，假如你隨便盛盆涼水洗的話還也會發生刺戟皮膚的

現在献給你們一個又節約又很快而且在皮膚上還能發生化學作用的，能漂白，能細膩這樣的一個好方法。

當你們每朝煮飯的時候你竟可把二次淘米水（切勿參有沉澱質分）便可利用牠洗洗，不用澗皂完後須以清水再洗一次，假如這樣你若能耐着性子，除去了外歸洗用外，每朝清晨照例作下去，那文能加倍的發生効果的。

男女的結合

心理的相合勝於容貌

欣遠

美國心理學家歐惠說『我們有權要求有關世柔的婚姻，具有這樣的性質—不但身體的相宜而且要求心理上的相合—因爲這是家庭生活的開始，這是育養良種的起源』這些話是很有道理的，因爲婚姻是永久的結合，不能僅由雙方容貌的吸引，便遽爾結合的我聽得有一對夫婦以他所以結合的引力，是沒此處覺到非親近不可，要走離隔了就有活不成的痛苦，因的這種盲目的身體吸引力，他們便決定結婚了，不到一年工夫，他們就感覺只有基體於身吸引力的結合是靠不住的刺激了，不論接吻擁抱都再也不能鼓起他們的快感，不僅如此，而且他們處處相抵觸相衝突，抵觸的力量勝過了吸引的力量，他們始覺得大錯已經鑄成，後悔也來不及了，他們的錯誤是他們的結合只受了彼此身體吸引力的幻覺所激動，並沒有一點眞實的愛情美國的家庭問題硏究專家馬爾勝說『要是一對男女有了這種强力的身體吸引，再加上智力和精靈的結合，這樣的結合能使地球上產生了天國』這就是現在一切幸福結婚的實際情形如果雙方的引力，僅僅限於身體的彼此的，趣味理想完全不同的，雙方在智力和道德上又是沒有可以相吸引的地方，那他們結婚了一定很艱難痛苦的，世上最苦的地獄就是不快的婚姻了我想不到還有別的情形能像錯誤婚姻所感痛苦那樣使人忍無可忍的，人類的意境，如果他有和諧的家庭生活那不論苦痛的病症，不幸的遭過和損失甚至死了親愛的人，什麽也都可以忍受，但要是家庭裡的空氣，佈滿了怨望和爭鬧雙方不時的互相抵觸相衝突，於是婚姻的關係暗淡了，彼此的愉快消失了，所謂家庭生活也跟之凋零了，這是最重要的因爲婚姻最高的意義，是兩個靈魂的和諧混合，不但爲身體的，而且是精神的和智力的互相吸引，因爲婚姻的目的，是在增加雙方的幸福和爲國家服務，替國家造成最有能力最好相宜的國民，青年的男女們而要因爲彼此的容貌的吸引，違而目的結婚，犧牲了你們的偉大的將來！以上的話寫得雜亂無序，還希諸位指導。—於吉林國高校—

沙眼預防治療（下）

關海實

至於其治遼方法，分藥物理學及手術三種，一般常用藥品，爲硝酸銀，硫酸銅，硫酸亞鉛等，因該藥爲强劇有力腐蝕劑，不適於自家使用治療，須遵專門醫指示診療，一般於分泌物增多時，則用其濃厚液，如用○•二—○•五—二•○瀉液點服後，直即以％生理食鹽水洗滌之，其於分泌物減少時，則用之稀薄液，如○•一—○•三五水溶液，患者自家點眼時，則投以○•二—○•三硫酸亞鉛水或○•二硫酸銅水溶液每日二次點眼理學療法爲器法，水洗，電氣，放射線，及透熱等法，其效顯著，手術療法較其他二滿尤爲有效，能促其治機短縮，爲最有力之法也，如燒灼，搔爬，亂切，壓碎，及[illegible]等法是也，不過此等法非熟練專門醫難以實施也，總之對沙眼療法，不宜偏倚藥物或手術的療法，即二法兼施爲宜，特如沙眼一般多於下級社會人罹之故在對於沙眼治療必要的條件之時間忍耐及費用等不堪其擔負，雖有多少之犧牲者，亦屬不得已也，吾滿洲國自建國以來，對人民保健福祉，日臻完善病院增設，予防隔離所的設施，以撲防傳染病之發生，尤鑒於沙眼爲害之大爲徹底撲滅計，自前年起新全國各學校委託專門醫師，對學生施以嚴格檢查治療，本年又爲强化撲滅陣容計，開當局會向國內醫大招請專門醫師從事撲減沙眼，新京市當局又鑒於爲一般民衆有患沙眼者造福，將設免費沙眼診療所二處，（一於市內東四馬路，一於二道河子四道街）已有二年歷史矣，診療時間，每日由朝九—午後二時止，予計於本年八月初旬，在鐵道北區，仍設第三診療所，所以希望大家有患眼疾者，宜早治療。

解答規約

一、問題限於家庭，婦女及個人身邊者。

一、事實叙述要明瞭，文字須清楚簡潔。

一、來函須註明問題解答欄收。

一、署名隨意。信後須蓋章，寫明住址否則不答。

一、故意揭人隱私及洩忿者，恕不答覆。

當爐賣酒又嫁劣夫　願脫苦海跳出樊籠

問

主筆先生鑒啓者自從閱貴報，先生委實拯救了沈淪在苦海裏底不少青年男女，使他們重登彼岸步上康莊眞使我欽佩不置！

我是沈淪在封建社會和家法家庭裏底一個弱女但是我想若跡出這個苦海，請先生指示我一條明路，想先生當不能因我之不肖而見拒如蒙賜予答復而我當五體投地感戴宏恩了。

我是生長在新京都市裏的一個弱女，在前年夏天父親因年邁多病就失業了閑居在家裏手疏又無有積蓄，生活彼覺困難，那年新京各飯館延聘女招待底風氣正在方興未艾的當兒我父親爲了家計打算，便把我送在飯館裏當女店員我從此就操了當爐賣酒底生涯，作了父母牛馬，整天價忙個不休。其痛苦有非言語堪以形容者，但是我的父母還不體量我自已前途計算，便又將我許配一個山東男子，分文未受，言養老送終之職，在去年我們結了婚，感情還算不懷，後來他不但不能養活我一双父母，而對我需用都覺困難，並時常受他虐待！這種家庭我縱然忍耐，我相信將來還是造成不好惡果，到那時我受不了委屈，就祗有一死了之我是一個弱女子，又有什麽法子逃出這個樊籠呢我現在的境遇，可說是如在荒坟野漠，如在大海孤舟，生死就在眼前！先生！你是慈航普渡底觀世音菩薩，就請您大慈大悲來拯救我吧！

我現在提出幾個具體的問題請您具體的解答：

一、我現在想不承認父母代訂的婚約，和他提出解約。

二、我這樣底解約理由在法律上有無充分底根據

三、請求解約的手續，是甚麼？

四、我和他提出解約底請求，在法律上我應負什麽責任？

五、我結婚時未受男方身價，解約後還有身價給男方否？

上述各問題，務懇先生在百忙中迅予賜教不勝盼禱之至，即祝撰安

難女淑貞叩草

解婚約有法定要件　事實不清無以爲答

答

法律上解除婚姻原來有所謂法定的要件就是限于男女双方于訂婚後而尚未結婚者準用之，男女双方結婚後，只能撤銷婚姻，解除云者已不適用了，你所問的這幾項問題，卻是法律的問題，

可惜你現在的年齡，及生年月日及結婚過去的年月等都不詳細，所以便無法解答。見本報後，可將下列各點再函叙明，

一、何年月何年歲（你個人生年月日要聲明）結婚，

一、結婚是否公開？有否儀式？

一、現在年齡及結婚過去月數。

一、現在是否受孕？（唯唯）

雜識

廢物利用二則

洗面的毛巾，用破了之後，除了可做做抹布，這是大家所常用之外，還有別的用場，是一位澡堂裡的工友傳授給人的，將牠撚成一條長帶，可作褲腰帶用中。等人家當然不屑利用這個，但是教給老媽子傭人們去用也還不錯。其法：將毛巾兩邊，緯紗平直，不掛小圈的邊緣剪去，然後坐着，把毛巾平鋪在兩大腿上，兩手掌各用力接住毛巾的一頭在腿背上，原先併合的兩腿，現在漸用些力向兩邊分開就可把毛巾上繞起的小紗圈兒，撐開伸直，普通一條毛巾可以撐長六七尺，不特可作腰帶，也可作其他綑縛東西的帶子用，也可給窮人家糊紗窗作冷布用，當紗布包裹創傷用（當然事先要煮沸消毒）。若給機器廠工人擦油手，那比cotton好得多。

北方天氣乾燥，文房用的漿糊太易變乾，開一瓶漿糊實際用掉的不及乾掉的一半，浪費孰甚。我有一個法子是外子想的，是將漿糊裝在用完了的牙膏錫管子裏，從底打開洗干淨裝進去。用時只消擠一點出來，平時仍用螺絲帽蓋上，永遠不會乾，又干淨，又雅觀，此法得，傳吾生無憾矣。（細粱）

◇烈日曬傷，以雀麥粉調鮮牛奶搽之，或祗用奶油原牛奶搽之，或以硫磺調鮮牛奶搽之亦可，但最便利有效還是搽用如意膏。

◇扭傷勞傷，筋骨肌肉或因不愼而扭傷，或因用力過度而損傷，均可用水和醋各半，燙熱搽之後，再取布浸濕此水，用以紮患處。

◇靜脈腫脹，此症多發於腿上，往往破裂流血不止患者宜仰臥床上，高擧其腿，隨取軟布浸冷水覆傷處而綁之，若血仍不止，當以繩緊紮傷口之上部同時延醫診治。

嬰兒的衣服

凡母親於孕期時，應將嬰兒之衣服預備整齊，置於一處，以免一旦分娩，臨時匆促，措手不及。衣服之多少，則應按家庭經濟狀況而定，但內衣至少須有兩件以上，以備隨時洗濯更換之用。兒童之衣服及其應注意之點如下：

帽子　兒童之帽，多購自市上，種類繁多，樣式宜簡單，並須鬆緊適宜，以免妨害兒童頭部之發育

衣袴　兒童衣袴，不應多用鈕扣或帶子，以免緊束，務求柔軟舒適，不妨礙兒童身體之發育爲主。小兒更不宜着開襠褲，以防塵土入內及發生惡習。

襪子　可購用市上所售之綫襪，以能大小伸縮者爲宜。

鞋　吾國兒童所着之鞋多硬板且不合兒童之足式故足多變形。初生數月之嬰兒，無須着鞋，七八月小兒匍匐時，可以着軟底鞋，如虎頭或貓頭鞋，學步之兒童，鞋最重要，所着之鞋務須方頭，並且鞋底軟便合度，以便行走。

早

六、〇〇　國歌　建國體操

六、五九　報時

七、〇一　清晨音樂—唱片—

〇、三〇　清唱（奉天）1、清官冊、2、范仲禹

〇、五〇　雅樂（齊齊哈爾）齊齊哈爾北風音樂團、指揮馬榮魁

晝

一一、一〇　經濟市況（奉•哈）

三、五五　食料品小賣標準價格

四、二〇　唱片

四、五〇　經濟市況（奉哈）

七、三〇　國兵講座（七）列强的兵役制度（二）治安部軍政司步兵上尉丁世義

夜

七、五〇　廣東音樂（哈爾濱）哈爾濱自娛劇樂部　指揮　董雨田

八、一〇　奉派大鼓（奉天）三堂會審　朱璽珍

八、三〇　新聞解說

八、四〇　舞台中繼（奉天）花田錯　由奉天中央大戲院中繼　毛世來主演

地球牌
萬人油

驚其廉價喜其靈効
用本品能使肌膚異常美麗不但能防止面皰、酒刺等發生並能迅速治愈毒虫之咬傷或切傷乃美容醫療兼全之家庭必備藥
外科主治
內科主治
M 541
木村製藥所

婦人病的家庭名醫
於自宅秘密裡全愈
被愛稱爲婦人病家庭名醫的婦科聖藥新製美神丸。因爲這藥對於小姐或是太太都是於自宅輕便的使用極其內密裡就能治愈婦人病、所以不像是在現在日本是最有名就是在世界各國婦人間已經博得很大好評。這藥爲和漢洋的優効藥將近二十種配合的。並且免費添附他藥沒前例的効力增進劑「快美」塗布藥、由於兩藥併用綜合効果恰如專門醫的醫治—洗滌、外科手術、電爾蒙注射同樣，從病根起根本治療，症狀徵絲不殘的全愈了。連續使用非常便利，一療有効十星期，於自宅祕密的治療婦人病、越發的活潑年輕健康，對小姐能惠與良緣，對太太可授與可愛的子寶、夫婦美滿能給與一生幸福。請趕快愛用吧。
免費奉贈
請將看見這個廣告的新聞的名子註明於信片上逕向總舖來索當即奉贈
新製美神丸一星期份
婦人病的自宅全快法
其他貴重的物品不取分文免費送呈
主治効能
白帶下・赤帶下・健康美增進
四肢畏冷・月經痛・根本返還年輕
月經不調・內膜炎・夫婦和美
不姙症・不感症・惠與子寶
血崩・憂鬱症
其他凡貴婦人之不幸以這藥可給幸福！
發明「快美」免費添附
藥價　三週份　一元一角　五週份　二元八角　十週份　三元五角
於各地藥房均有出售
獲痊者最多的婦科聖藥
新製　美神丸
日本大阪市東區南久寶寺町筋　總舖　宮內善進堂　振替大阪五七番
B—23

德國製
補爾精
新發明
ACA
有效製劑・補針・丸
配合
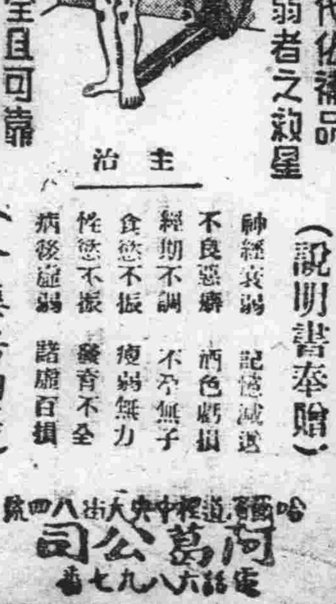
▲是最偉大之現代化補品
▲是患神經衰弱者之救星
▲品質高超安全且可靠
▲功力宏偉强身兼補神
（說明書奉贈）
主治
神經衰弱　記憶減退　不良惡癖　酒色虧損　經期不調　不孕無子　食慾不振　瘦弱無力　性慾不振　發育不全　病後虛弱　諸虛百損
（各藥房均售）
哈爾濱道裡中央大街八四號
同萬公司
電話六八九七番

痰喘咳嗽
清涼散
瀉肚痢疾
一二丹
監製者　醫師　康西壽
總代理　泰天育生堂
肺癆吐血急効藥
道氏肺病咳嗽藥
外城代理店
總發行函購處　大西關北大門外　天光電影院　精業堂藥房製

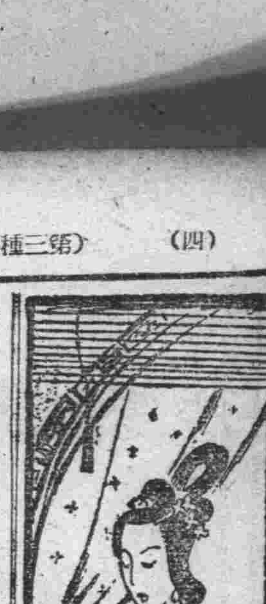

指畫的鼻祖高南村

滿洲鐵嶺高其佩、字韋之、號且園、亦號南村、漢軍鑲白旗人、天資聰穎、讀書過目不忘、衆學、繪畫、晝夜鑽研、不間晨昏、於唐、宋、元明諸名家畫幅、精心探討、積十餘年每以不能自成一家爲恨、初以蔭得官、任宿州知州、尤勤繪畫、署內遷外郎仍不少怠、一夜夢一老人、引至一巍峨莊嚴的巨室、室內遍懸各種精美畫幅、理法悉備、甚爲歡愛傾注全神思摹但是室內苦無筆硯、祇見門內置淸水一缸、遂以手指蘸水臨摹、及至醒來、深悟用指的法子因以指蘸墨繪畫、無不稱心應手、遂得其畫中的神妙

自從這一夢之後、南村便拋棄毛筆、以指作畫、其運用的方法、各指有單用、雙用、滿手法、以及拳用之異、其染色法、則靑綠紅黃、隨意使用、皆具神趣、其皴法、則披麻、荷葉、斧劈、無分巨細、各盡其妙、其用色、宜淡、宜濃、宜輕、宜重、其用筆、五色無痕、鮮艷非常眞是天衣無縫、神妙自然、堪稱前無古人、後無來者

南村以前、並沒有以指法作畫的、南村官中外二三十年、隨時隨地均用指法作畫平時所畫鍾馗像、多至二百餘種凡屬文像、武像善像、壯像、威像、老像、喜像、怒像、以及仙佛鬼怪等像、神奇變幻、無不彬彬如生、活躍紙上官刑部侍郎時、刑部同寅請求作畫的日必數起其他、如官浙江、官四川時、雖公務紛繁、仍不時應酬、所以當時人士、無論識與不識、得其片紙隻字、如獲至寶據當時的傳說、南村的鍾馗像、不惟精絕通神且有驅祟避邪的靈驗至若其他山水、人物、花卉、翎毛、草蟲、岩石等項、寫照傳神、實有獨到之處、南村自少至老、當年染指作畫、未嘗一刻或閒、誠爲開指畫的先河、迨後鄭一桂、小山、李石君、明智、李鍾豫、毓如諸名流、咸稱南村爲指畫鼻祖云、」

德意志歷史的戰軍
希特勒與修里芬　(四)

金城、即螻蟻亦無出路而被包圍至四年之久者、德國亦未曾有所緘默、但德國自無從事長期戰之預想、或其準備、因之兵糧罄盡、兵士缺少、戰爭之目的、遂漸爲之喪失、以致國民之士氣、完全趨於衰頹、共產主義亦行發生暴動、以故實無進行戰爭之可能、且也、無論共政府或參謀本部、均行缺乏第一流之人物、既屬如此則敗北之色、誠難有所掩蔽、雖屬德國參謀本部經過去一世紀間之苦心孤詣爲此次大戰而擬博得勝利所計劃者、竟因畫蛇未曾點睛、致世間咸謂爲『德國於戰爭上、已屬戰必勝攻必克、但因食物之不濟終至敗北矣』云云、而成爲如此不良之結果然而事實雖如前述、惟自拿破崙戰爭以來、其由許多之先覺者所成就之打倒法國作戰計劃、終因缺乏斷乎施行之人物、是爲其失敗之根本的原因、故若能以之忠實勇敢而斷行之時、則前次大戰、比較的可於短期內、即告終結、或可不能見諸美國之參戰、與德國爲敵、而以德國之大捷使大戰閉幕終熄、亦未可知

六、著名戰略家之希特勒

爰此、吾等茲不能不再行言及稀世罕見之一大英傑希特勒總統

當日本昭和十一年、亦即西曆一千九百三十六年日本與那其斯德國締結防共協定之時、英美之外交部、曾批評謂『與如斯勢如世界之潑婦者締結協定則日本亦淪爲第二流國家』云云然此點殊使日本之外交官啞然失笑、其可謂頭腦明斷遠勝於彼等、因德國之實力、已以嚴重之勢力、益形膨脹矣

在希特勒總統於一千九百卅五年三月十六日發表其最所著名之『軍備再宣言』之第一星期間、對於其以前雖軍用飛機一架、亦禁止製造者、則一次竟有七百架之飛機、飛翔於伯林之上空、殊使世界新聞記者驚訝不已、莫明其奧妙、希特勒總統自一千九百卅三年獲得政權以來直至此次所勃發之第二屆歐洲大戰止僅在此六年之間即費掉軍事費一千億馬克、據此則大體即可獲得其所有一切之想像、即係於此六年間、以一千六百餘億圓之鉅欵、悉供爲製造飛行機與坦克車之用毫無有所吝惜、至若食糧一項、亦極力收羅、竟埋藏於湖底約有三十尺之處、以從事永久之保存以故僅只於戰爭開始前所貯存之食物、亦可確保德國全部國民二年之食用、前車之鑑、絕無供不應求之虞

軍備既已完備、食糧亦極充分、其問題則爲統帥作戰計劃是也、但此又爲使世界咸甚驚異之奇法、洵屬殊爲著名、是以世界均目不轉睛、炯炯以凝視希特勒總統『其次將施以若何之方法歟？』

茲檢討此次希特勒總統之作戰言之、修里芬之作戰豈非果已略有所施行之歟？毋寧進而與修里芬所懸念之俄羅斯、握手聯盟使東部空虛、將全兵力集中於西部、並忠實實行修里芬之遺訓、將其精銳百分之八十、集中於右翼方面、一舉而席捲荷蘭與比利時兩國、而於法國北部之戰野、博得史冊上空前所未曾有之殲滅的一大勝利

由是觀之、希特勒總統即乃德國傳統的作戰計劃之最後完成者、不然爲較此更在以上而爲開拓新境地之世界無可比肩之戰術家、亦不能謂爲過言者也、

新型歌舞劇
『卓文君』將公演

提起歌舞劇來、也許馬上有人會想到那粉色的大腿和媚人的歌聲、而以爲歌舞劇底性質、就是把女人的色香來魅惑低級的觀衆但其實歌舞劇即然是一種劇底形態、當然要包含着人生的鬥爭、絕不僅僅是單純的肉與色！

換句話說、眞正的歌舞劇、是需要一個完整的故事、更需在這個故事中去創造某種人物底典型、至於〃唱〃和〃跳〃也不過是補助劇底發展、點綴劇店氛圍氣的一種手段而已

此次、國都劇團將新垂的歌舞劇『卓文君』(與舊故事稍有出入)搬上舞合、並不是想借這〃歌舞〃兩個字來誘惑觀衆(因爲那除非人多錢多的大劇團、才能做得來、)也更不敢想仗着這不過二十人的菲才薄力來哄大家一鎈的錢花、所希望的不過是打算在可能範圍內、給所謂〃歌舞劇〃創一條新的路子、公演從九日起至十一日共三天、在長春電影院

請愛好藝術的諸位特別援助並予批評

〃歌舞劇〃『卓文君』〃六景〃

編劇　耶固
導演　袁滌
舞台監督　苗映
伴奏　薰風音樂會

全劇共六景、計月宮、聽琴、夜會、風波、談情、出奔、演員所扮角色如下

卓文君　璐璇
紅蕉　蓮子
卓王孫　逸生
司馬相如　劉厭
程鄭　馮露丹
書僮　李蔓
蒼頭　鄭士田
月下老人　袁滌

(卓文君場面圖、出演者、劉厭、璐璇)

上坟與祭祖
逸韜

一天的早晨、由市內東大橋的南空場內、見着幾個半時髦不時髦的婦女、拿着紙箔、一邊走着、她們便信口的說、淸明的那一天、若不是因爲家事太忙、那能不去上坟呢、男人每天上班、因爲當差的關係竟把老祖先都忘掉了、眼看着來到五月節啦吾們若不想着給老祖先去燒紙上坟乾脆的說、還是沒有這當子事、您說可恨不、

她們一邊說着、一邊走着、但是在我的內心裡、一想人類固然是一種有理性有情感的高等動物、亦不論是有知識和沒知識對於自已的長輩、應有不親愛和尊敬的、所以子興氏曾說、『孩提之童、無有不知愛其親者』這就是、由根本上、天賦給人的一種習性、不但是親愛、假若吾們的長輩、要是一旦故去的話、當子孫的、當然亦是感覺無限的痛苦和悲哀、因爲這思念的原故遂就有祭祖和上坟的一些事情、發現出來、但是所謂祭祖和上坟、也不過就是記念他的先人罷了、如果若是紀念先人、這裡如不包含其他的意思吾們何防在年節、或是生忌的日子、懸掛起來先人的遺像供上鮮花、當子孫的、挑列成行、行禮致敬、當時再由年長的申說申說、老先人創業的艱難、怎樣的含辛茹苦、怎樣的滲瀝經營、還要勉勵後人、應如何的守成家業、立志上進以先人好瞑目泉下、若能作一個紀念文或感想文、也就算成了、這不較比供菜、燃燭、燒香等等有意義嗎？至於上坟到了每年的淸明節或端午節亦可以到坟上行禮然後再觀察、周圍的林木、有沒有損傷的坟的左右上下、有沒有坍塌破壞和缺殘的地方、都要修理修理也就算了、又何必揭右打鼓、結隊成羣的燒紙煉消、走這番無味的形式、才算盡孝心呢在我的理想中、這樣辦來、先人是一點亦領受不着、全是給活人作榜樣、這們一來、不是愈顯虛禮而失掉眞正紀念先人的意義嗎？所以今後希望男人和女人、關於這類無意味的上坟、燒紙箔的習俗、應當努力改革才好、

對於先人這層、固然是古人曾說生侍之以禮、死葬之以禮、祭之以禮吾們能以馬馬虎虎的不去遵行嗎但是只要一切求之合理化、不拘泥舊日的習俗、不固執往昔的遺傳、那就算再好沒有了！

斷簡錄
豐輯

『那是如此簡單的補救法：服務而已、向世界上的全體男女要求的、是不要發生一個卑劣的念頭或做一件卑劣的事、使世界變成公平、這呼聲是爲求高尙的思想和高尙的行爲而發的、這呼聲是爲求服務而發的、牠是這麼的健全凡爲大家服務的人也就是爲自已服務得最好的人、』（賈克倫敦、『求正義的呼聲』）

『他們如果不是腐敗地生活、就於卑污的生活、就簡直是還沒有埋葬的死人…那些女人固然穿著得很美麗、但使天眞的我驚異的、是我發現牠們原來是跟我在下面地窖中所認識的其餘女人用同樣的泥土做成的…固然、這些穿著得很美麗的美人兒、還喋喋不休地談着些好聽的小小的理想和可愛的小小的道德、可是、儘管這樣談着、她們所過的生活的基調却是實利主義的、而且她們是多麼假做多情地自私呀！她們協助各種好聽的小小的慈善事業、接着又把這種事實去報告人們、可是她們所吃的食物和她們所穿的美麗的衣服、却一直是用沾染着童工、苦工、以至娼妓的血汗的紅利購買來的』（賈克倫敦、『我的人生觀』）

德廢帝凱澤爾的一生
霸氣橫秋終於淪落　昔詛黃禍今讚東洋

在荷蘭國的一個偏僻村的倫萬居裡結束八十二年一生的德意志廢帝凱澤爾、他的最後的生涯若和這一次大戰嚇嚇的德意志軍戰果相對照、不是很悲痛的嗎、第一次歐洲大戰的偉人凱澤爾、他的雄偉的英姿、大概我們還能記憶的吧、他繼承了鐵血宰相俾斯麥在普魯士王威廉一世之下、所造成的德意志帝國最興盛的時期、從十九世紀末到廿世紀初、皇帝威廉二世、更是和現在的希特勒總統一般、同爲世界歷史的創造者

他在西歷一八五九年一月廿七日生於赫恩與爾廉家、一八八八年繼承在位九十天即行夭折的弗雷勒里西之後廿九歲登了王位、新帝凱澤爾威廉二世他是雄才大略、霸氣橫秋的一位英才、所以和建國的大棟樑鐵血宰相俾斯麥的堅實主義、常常是不能相容的、終至把這位大宰相從國政的樞位驅逐了、其後凱澤爾和標榜所謂反宗教、而着手果敢的外交政策、心中毫無自信的俄皇尼古剌斯、以及與充滿虛榮心之法帥拿破倫三世大伯母一般之英帝維多利亞女王等相周旋、而展開了三頭六臂般的活躍、其結果遂獲得了阿非利加及太平洋的殖民地、而且對英國作海軍的競爭、及至在第一次大戰爆發時、即把全世界沉溺於動亂的煙火裡了、

凱澤爾對於遠東的野望由於日本的靑島作戰及攻略南洋羣島、受到了徹底的斥除、而一方面在歐洲戰局也是於德意志不利、遂不得已而在聯合軍之前乞和休戰了

如斯凱澤爾在一九一八年十一月九日、遂公佈勅令、自行退位、不過十天的工夫、即亡命赴荷蘭、而棲隱在勒倫的別特尼克伯的家裡、一九二一年四月一日皇后烏古特利亞逝世、在翌年十一月九日遂和現在的赫爾西娜夫人結婚他在勒倫的生活、當然是一種隱遁的生活、然而這位年屆古稀的老皇帝、他昔日的情熱、仍然沒有失掉、有時痛罵着國際聯盟爲兒戲、或預言不出十年世界將化爲大動亂之街巷、他是這樣的發揮着他的堅毅的識見、然而在這時候德意志隨同右翼政治勢力之抬頭、復辟運動之呼聲亦行鵲起、但是終至未曾實現而消逝了最令人發笑的、是當以黃禍論者自居、最嫌棄大日本的凱澤爾、最近變成了大日本的禮讚者了、

日語入門　(23)

會話

アナタノ家(ウチ)ニハ何人(ナンニン)オリマスカ　(你家裡有多少人？)

オ父(トウ)サントオ母(カア)サントオ兄(ニイ)サントイモオト妹ガオリマス　(有父親、和母親、哥哥妹妹)

父親、母親、哥哥均係長上者、所以在父サン、母サン、兄サン的上邊、添書『オ』字而妹妹是屬於年下者、故免去加寫『オ』字、凡較個人年長者加寫年下者一概免寫、

オ父(トオ)サンハ何(ナニ)オシテイマスカ　(父親是作甚麼的呢？)

家(ウチ)デ農業(ノウギョウ)オシテイマス　(在家務農)

單語練習(タンゴレンシュウ)

春(ハル)　(春)　夏(ナツ)　(夏)
秋(アキ)　(秋)　冬(フユ)　(冬)
今日(キョウ)　(今天)　明日(ミョウニチ)　(明天)
明後日(ミョウゴニチ)　(明後天)
昨日(サクジツ)　(昨天)

英美孩提習性不同
在美學校彼此相互詫異

避難於美國之英國兒童、大多數已入小學校上課、彼等對於世界大勢之熟悉、遠高出於美國兒童、使教師亦爲之駭異、彼等之功課成績、以外國語最稱優秀、算學拚字次之、最劣者爲『西半球地理』『美國史』二課、

初入美國學校之英國兒童、皆重禮貌、見客即鞠躬、自由成性之美國兒童睹此、頗以爲希罕、而英兒童睹美國小學生皆不著制服、從不受鞭韃、亦以爲奇、蓋英國小學之嚴肅紀律、與美國相反、兩國國民風格之差別於此略見一般、

小珍聞
世界上的怪石頭

南非洲的Onga洞、洞中有許多石頭能浮在水面、廣東花縣的菊花山上的石頭與菊花一樣、個個白瓣黃心、另外還有橄欖山、全山滿是大大小小形如橄欖的石頭、

南美洲阿根延有一奇怪石頭石高七十五呎、上部非常之大、下面只有一小部分接觸地面、然却支持不倒、

大同報廣告部
電話二一六一五一

大石橋廟會外記　(九)
季風

風塵中的羣像

非但此也、奇跡還有、當我竚立山腰的時候曾經看到一隊一隊的孩子、這些孩子、年齡都在十二以迄於十三四歲、有的抹着鬼臉、有的穿着彩衣、手中拿着槍戟刀叉之類的古世紀的軍械之屬的傢伙頭、踩踩躍躍地、比那個穿黃執扇的坐着孩子活潑得多的多了、領袖這天眞的兒童之羣的是一位中年漢子、像煞有介事地愣騰騰地在前面踱着方步—雖然那山道有點崎嶇、就像是勝利之軍似地從山上捲了下來、孩子們是不怕紊亂了隊伍的、錯落着、東一個、西一個地、『這又是做什麼的呢？難道又是玩、玩！』我當時自個兒驚心的一問、

情不自禁地、扯住了一個孩子我說話了『你們這做什麼呀？』『隨會、』孩子好像是表示着『隨會唄、這個你也不懂？』的一種坦然若無的樣子擺脫我的手就走去了、

嗆、嗆、嗆、嗆、嗆！……大隊人馬往上行（其實是有人無馬）、『又是隨會！』我也不問了、反正我看不懂的那羣人幹着的把戲準就是這個、『來啦、來啦、』作壁上觀的人們有類於喝彩的聲、低低地叫着了、啊育、可不是、由山腳下向上冒、源頭似地的人流、流紅的、綠的、黃的……、穿着各色各樣的衣裳的孩子們摟在男的女的們的懷抱中、熱風膩膩的、攪和着塵土汗變成了黑色從大人和孩子們的面頰上往下淌、然而他們彷彿並沒有絲毫地洩氣直奔那山門『又是隨會！』下意識地我心裏又是惡狠狠地一聲、

隨會、終於被我問到了、原來就是什麼跳大神的、算卦先生、打板先生之類的醫師者流、在當日瞧病的時候、他們就說是這孩子應隨某某會、那孩子應該隨某某會……云云、所謂會也者這會之間、自然有一種神秘的鎖鑰在內啦、不然怎能好病呢、掌持着神秘的鎖鑰者、便是什麼胡三爺、黃五爺、什麼天官、什麼地煞…等等、不幸而病也不愈、就祇好怪這孩子是『命中注定』或者是『與神無緣』、幸而眞個『起死回生』了、那麼就得感激『神之再造』之恩藉着『娘娘』廟會之日、來酬謝諸大『紫王』老爺、說來倒也滑稽、胡、黃之輩自然是『借地生財』、而吾神娘娘却也正好『坐廟分贓』『撈得傘不少錢呢！』給我解釋隨會的鄉位先生大概因爲提到錢的緣故吧、最後我向我吐了一聲低低的嘆息、我悵然許久、竟說不出一個字來、

我是不怎樣信任我們的醫生的、身爲大夫者流、低能是其二、不負責任是其一、然而看到把性命鄉交於狐鬼的我們的國民、又覺得連所不信任的醫生都有提倡的必要了、我本來是不怎樣崇拜神佛的對於有無的懷疑是其二祇是覺得人應該自已管自已何必更找管家、這理由倒是其一、可是一看到我們墮入狐鬼道的國民又覺得連被我不怎樣崇拜的神佛、都有爲之吹噓的必要了、不過呀、暖、你們這些天眞之子們約歷史交給了你們一個宿命：你們扮演了這過渡時代悲劇的一脚色、舊的把你們一脚踢倒、新的將從你們的尸首上踏過去了、難道這是你們的錯把嗎？你們的賢明之宗祖呵！

熱河紀行詩　(25)
陶明濬

到瀋陽

每年到此兩三次、一次回來一次傷、天黑回知里路黑、故鄉今日變他鄉、滿無朋舊來相訪、喜有春風故作涼、回首親恩何以報、年過四十尙周張、

將下車過熱河學生

殊方今日成初到、頓汝殷殷作指揮、弟子翻能先路導、他邦深感於交稀、已當犯靜板鞍起、漸覺秋涼木葉飛、避暑有莊無暑避、從容眞不怕炎威、

宿悅來棧

安身從古說須財、蕭瑟行囊自苦哉、深黑間房無可悅幸能休止未空來管餐不肯過四盞渴者摘能進一杯夜半行人未已樓前車馬總喧闐

未食即睡

窗前人左太紛紜、屋小依然熱若焚、美睡固然甘勝肉、高眠眞個穩如雲、熒熒燈彩眞如醉、擾擾人聲總不聞、明日又將千里、遠得安能不一欣欣、

早起天陰

蕭蕭朝雨懸果儂客子時時每自驚、道濱固知人已倦、天陰惟怕路難行、當空閃閃猶燈影、入耳囂囂已市聲、早起可株無早街、又須入市駭湯羹、

胡琴通信教授

遣遺娛樂　保險學會　想學諸君　快勿錯過

研究胡琴事業三年有餘學成功的人也非常的多因而頗得各界歡迎學琴費用減收半價手續亦簡便只用掛號寄來郵局小滙兌四圓五角正即將『函授胡琴講義』精製一冊一次郵去內容均用新法1 2字母極易明瞭按法研究保管成功遇有疑問來信即答日期學會爲止樂友們快來學吧！

瀋內啓　西塔局　小商書　天善字　奉同書

調味佳品
味の素
(味之素)
果然三德俱備名不虛傳
廚中購備一盒味の素園蔬亦成美味、腥葷香而不膩、底確有：
美味　經濟　便利
三大特長、是實用品、不是奢侈品！

頭痛　齒痛　月經痛

舒服靈之鎮痛鎮靜效果
舒服靈因有合理之特殊組成與諸成分之綜合作用、對於一切疼痛性及神經亢奮性疾患、有優秀之鎮痛鎮靜效果。
一、消退一切疼痛感覺、或減輕之。
二、鎮止焦躁不安、豫防失眠、並減輕心身疲勞感覺。
又本劑作用汛速而藥性緩和、用量少而服用易、效果優秀、對胃腸及心臟等並無副作用、是爲特長。(詳細說明書函索即寄)

【包裝】一片　八片　二〇片　五〇片　一〇〇片
各大藥房均有經售

高級鎮痛鎮靜劑
舒服靈(ソボリン)

總發行　武田長兵衛商店　日本大阪市東區道修町
滿洲總發行　滿洲武田藥品株式會社　奉天市大和區春日町

地方通訊

市聯第四日
大會茲已閉幕
連日融洽交換意見
最後克服時艱動議堪重視

【奉天】市聯第四日、午前九時開會協議事件如下

第廿五號議案（勞働者統制强化之件、提出分會東塔裕工等五分會）

將對於勞動者統制强化

原籍代表（東塔分會）＝勞働者統制强化問題、本年一月間、政府民生部處規定有要綱、問題之重大、可想而知、現在許多勞動者、尙有彷徨街頭者、應設法使之生活安定、然工場中勞働者不時有逃亡之事、亦應研究出具體對策、防止發生該事若勞働者隨便遷移轉業、防害國家產業開發、更與國家之總動員令抵觸、

罷鳳書（市署側）＝本案乃屬重大問題、非市署現地可以解決者、最好向中央提出、

土肥實忠（勞工協會）＝戰時下物資配給與需用日漸膨脹、而勞工數少、由華北來滿困難、造成勞工不足之苦衆、奉天市、亦根據康德六年勞工力協定辦理、然勞協方向雖不斷努力、仍有待於各企業者、與機關協助者也、並希生活必需品、多多向勞工方面配給

篠田副議長＝本案關係重大、繫乎於中央之旣定方針、擬將此案提到省聯然後再轉提全聯

裁決辦法＝提出省聯

農村勞動力對策及糧穀價格提高

第二十六號議案（農村勞働對策之件提出分會＝丁香分會）

第二十九號議案（糧穀價格提高之件提出分會＝望花等四分會）

以上兩議案、因性質相近、故合併審議之

石砭中（吉祥分會）＝農村近年陷於疲憊、因糧穀價格太低、而稅務尤重、長此以往、實有農村破產之虞、政府對糧穀問題、雖有勅令、但乞當局在每度公定價格以前、先將農村擔負等實況詳察、則不患不圓滑也、試思每天地勞工、肥料百二三十元、賺額約在二收入僅二百元、計算有三十元左右之損失、若不補救殊難安定農村民生

議決＝兩件分別向省聯提出

該案市將議決、即有緊急動議之提出、緊急動議裁決後入於午間休息、並進午餐、午後一時繼續開會、

蔬菜市場交易改善

第廿八號議案（蔬菜市場之交易改善之件提出分會＝花園分會）

長谷川（花園分會）＝蔬菜之來源、有二、一爲由日本輸入、一爲本地所產若同按公定價格販賣、則不均衡、常有由當地用賤價買來、與用與日本購來之同樣貴價出賣、農民與消費者均受影害、獨使業者街獲法外厚利、請當局善處之

倉橋（市署側）＝對蔬菜之價格公允、及蔬菜量之增產獎勵、已在積極進行中、不久必有良善之辦法

議決＝一任市本部

設置綜合經濟調査機關

臨時追加議案（希望設置綜合經濟調査機關之件 提出 分會＝商工公會分會）

八百枝（協和第二分會）＝高度國防國家之建設、爲時下最爲緊急切要之急務事實、而完成本工作之唯一要素、厥在生產力之擴充、然而以從來之自由資本主義爲根底之經濟機構轉入於現下之統制經濟制度、故在一般政府業之施行上、引起諸般之摩擦障碍、此亦不得不謂爲當然之現象也、茲爲破除此種障碍、進而求生產能力之積極的增强、以期物動計劃之能圓滑運營、則對於現下經濟機構、及其運營之實情實態、必須確實認識、以便講求拔本塞源之對策不爲功也、凡百計畫之基礎、必待精確而無遺漏之實態、調査而後、可以樹立、爲此現時之各宁民機關、雖容就其需要、而設有獨自的調查機關、施行共調查事務然然而眞能綜合統一全滿之强力單一之調査機關之設、在事實上則尤爲切要者

關於此種調査機關之設置如能早口實現、則對國家之一切政策上之企圖、定有莫大貢獻、就現下四圍之事態言之、亦處於不許容再事因循之情勢、此乃提出本緊急上議之理由也謹將難法列下以供參考

（一）於現在既存之官民各機關固有之調查機能外設置以全國爲單位之綜合的單一調查機關

（二）對於右綜合機關由國家附與强力調查權限

（三）綜合機關之下部機構設置例如奉天調查機關聯合會之地域的組織

裁決＝本縣非市側所能解決擬提向省聯

學協和翼贊之實
四日間圓滿閉幕

前後亘四日間之本年度（第六回）市聯協議會、完誌於左、由於諸協議員精神一貫、始終無懈、認眞檢討各議案、於議案全部審議完了之第四日午後三時、開始懇談會審議議案經過報告並審議、及省聯協議會協議員選定、議案審議經過報告、迄至五時許、擧行閉會式典、順序如次

一、議長致辭二參加證授與、三、市本部長致詞、四、滿洲帝國萬歲、五、滿洲帝國協和會萬歲六、向國旗敬禮七、閉式宣言

六回之市聯於全體歡呼中乃告圓滿閉幕茲將議案及議長致詞、並協議結果

閉會致詞

四日以來協議員各位熱意參加協議能使完美終了能將上意普及傳達與市民民意上陳、本人以議長地位由內心加以感激

有不充分之審議、能得到諸位議員之援助、完成大任、實深感謝

議案裁決結果統計

上提省聯八件、解決十三件、一任市本部十二件、一部提省聯一部任市本部者二件、撤回二件、總計議案數目三十七件、

梨樹縣聯續誌（二）

第二號、關于分會協和農園及副業設置之件、石嶺村分會提出、

由辛榮斌代表說明、議長仍請事務長回答、認爲辦法固屬合理、惟以新由伊通劃入之五村分會、從齊收會費爲數過多、此後全縣收會費、最多不得過一元、均得壓縮一律、對農園設置、可由村公所辦理之議長附議此案可任縣本部處理之、乃行解決矣

第三號、關於識字運動要望之件、知嶺分會提出議長請教育科長姜際洪答辯、以各村主校早經設立民衆教育講習所可向教育講習所長連絡進行議長認此案、未免從複可以遵照教育科之方針爲主眼、徹底實施、乃解決第四號、關于積極斷阿片方策之件勤民村分會提出、

由代表周德經說明、董俊康加以補充意見、議長以爲此案雖僅一村之提出但是題目關係重要、希望各代表、按實際陳述詳情經由董俊康代表、劈頭聲述、當此斷禁政策實施期間內、而私煙土、流入地面頗多、且梨樹縣非產煙地區、從何處密輸、負責者急應强化取締、繼由某分會代表起立、陳述康生院所收容癮者、大多數爲貧困者、而富家癮者、入院過少、應本平等療救、一致嚴命按期救療、議長請大塚惟明、煙務股長答辯、逐項詳加以辯論、復由警務股長、答辯、關于取締之認眞、但希各位對于潛在癮者、或密運等犯隨時擧發、並應喚起癮者自動戒除董代表再聲請將此案、可以提出省聯、議長復請鐵道警護隊巡監解答、說明從來對于乘車旅客、並時在督飭乘務員、嚴重檢査、以不使私土流入、惟密運之徒、使的方法極其微妙、甚或不由火車上携帶、故檢擧上感到困難、議長對于本案處理方法、足見得各分會、對于斷禁政策、極爲熱烈、認識徹底、至於煙務股長警務長、警護隊代表、均有懇切回答、更使我們感動、擬分成二種方法、仰體政府十年斷禁政策、政本仁愛之方針、關于勤民村主持令吸烟人去作苦工乃門外漢的見識、有癮人豈能工作、可任縣本部、加以改正議案內部、作爲分會促進宣傳、使癮者從速醒悟、交通如何便利、密輸這樣多數、應各處强化防範陣容可上程省聯（假定）本席採用自體運動以第一個方法進行、董代表仍欲二者並用、以後檢察檢廳松浦次長、詳爲解釋、關于本件會經述及由熱河方面密運者爲多數、鄙人曾在熱河省任職數年自覺實施斷禁政策已四載所得到成果很好、國家准許栽培鴉片區、爲熱河省及興安省等、種植方法非常巧妙、那末想斷禁生效必定從根本作起、限制生產量、使之減少、吸者自然減少、據說全國生產額不足、又有從朝鮮、及中國方面輸入、雖然如何限制監視栽培者、詎知種鴉片者、依然使巧妙伎倆、密運、雖官廳怎樣搜查決難防止、如斯看來、必定期待國民自體之覺悟、徹底明瞭鴉片之害、用道義方法、廣爲宣傳、能以自戒、取締上自有檢察廳督促警察官吏、竭力取締今次貴會上有此案提出、甚爲欣佩、不過提案屬於狹小、應從廣大方面提述極應向大衆喚醒早日戒除勿庸上程省聯、我們擔當取締者、決能周密嚴勵、議長最終發言、今承次長懇切激勵、代表非常感謝會運動工作、採第一種辦法、求人不如求已、不呈省聯、全場一致贊成解決至五時許、第一日終了、（照片＝縣聯全體代表）

表決資材貸欵等件
市聯於盛況中閉幕

【哈爾濱】市聯第四日繼續審議各件如下

配給資材 助成產業開發

理由 查諸物資增產擴充、於國家之發展實爲重大之問題、而國民對此亦無不贊述、而國民對此亦無不積極協力、然因諸事業之制限及需要資材配給之不圓滑、以及滙兌管理法之强行等、因致於產業開發及增產擴充部門影響殊深、是以要望如左記辦理爲荷

辦法 一、對於農地開拓、及地下資源開發、以及森林伐採與對重輕工業事業之投資開發等、勿加制限、希於國家事業無障碍之範圍內、予以緩和爲荷

二、調整全國之勞動力、施以圓滑之配給、如感不足之時、希由外地補充、一方面對於自由勞働者、亦即農民於都市或僻地而行勞働工作之時、對於工作希予以自由爲荷

三、關於滙兌管理法要望予以緩和

四、關於產業上之權益要望廣施與民衆爲荷

五、關於產業開發上需要之物資希予以圓滑補給爲荷

回答（中央銀行哈爾濱分行）關於滙兌管理法緩和之件、因滙兌管理法之强化、本分行久悉各界均感不便、然本分行係受臨時貿易爲替局（由經濟部、關東局、中銀三者而組成）之指示、只不過基於斯法辦理滙兌管理之事務、故對於本提案雖爲抱歉、然不能即刻回答、諾否、但本提案之宗旨可詳細傳達與臨時貿易爲替局、

決議 本案轉交省聯、一致贊同而表決

補救民間資金不足
希望善處農村貸欵

關于興農合作貸欵限管及貸欵期間之拂議案、由金剛分會提出如左

理由 關於農產物之增產、與夫農民之向上發展如何、須視營農資金之多寡、及貸欵期間之適時與否、其關係殊鉅然在實際上對於運營殊欠圓滑、時感支障、是有因農資金之不足、以至減產、及農民生活艱苦或者因貸欵期間遲延而發生不能耕作之事情、關於此題希於興農合作社與以充分考慮而期萬全

辦法 一、關於營農資金貸與、希依農民之生活程度而作適宜之貸欵

二、關於資金貸與期間必須能於農耕期間貸與之

回答（興農合作社）農產物之增產、以及農民福利之增進、營農資金之貸與、殊有重大之關係、人所皆知、於現時局下資金異常掣肘而貸欵並不能充分達到農民所要之額數、本社因鑑於此種現狀、而積極努力獲得貯金、以克服如是不良現像

辦法一、營農資金貸欵、是以農民之生活程度考查適宜而貸付之

關於營農資金之貸欵、由中央已有最高限度之制定、本年度本社爲四拾萬元、對於農民個人之貸付額、根據定欵規定最高限度爲參百元、於共範圍內、以經營面積及區類以及自家勞働力爲主觀點、而考慮共從前之貸欵實績及返還能力、以大豆栽培獎勵之貸付爲優先、此外根據出貸契約制度避免先錢交付之重複、始決定之、

二、貸金貸欵時期在耕種時期必定施行貸欵

關於貸欵之時期、置重點於勞働力購入資金、貸欵則以耕種、除草收穫三時期爲適當、然本市大部分爲小小作農、（即小屋農）若將少額之資金分三期貸出不但雙方浪費時間與經費、而且亦少效果、因考慮此點、及實施於耕種與鋤草之中間時期、一回貸出之、

決議 議長：該案提出之辦法、甚爲相當、而提出省聯、實屬相宜而決議（未完）

省聯出席代表
選定十名

張寳飛（市署協議員）王公慶（南崗協議員）、周士佳（警察局協議員）孫輯辰（西付家區協議員）、劉澤漢（省署協議員）、于贊海（中艮協議員）、松田晃榮（金剛協議員）、千田富治（埠頭區協議員）村上和郎（日滿分會協議員）、武藤秀吉（鐵警協議員）、

大會閉幕
宣達工作完畢

於午後五時、將各議案審議完畢、圓滿閉幕矣、田中宮市本部事務長致閉式之辭後、省聯代表參加證授與、市本部長致詞、在萬歲三唱高呼中而散會

（又）趙市本部長、爲酬勞各協議員、及各機關之代表、晚六時在濱江飯店設宴酬勞、一時賓主齊集一堂、盡歡而散云

緊急動議
爲克服時艱
應打破自由迷夢

市聯第四日、於午前十一時半、議案審議市將告竣時突有緊急動議之提出茲特詳記於次、

時艱克服之件、提出者＝東塔分會原鑛三郎、

理由 鄙人於本協議過程中、痛感有對時局精神上昂揚奮發之必要、依此擬在本協議會席上加以決議、向全部市民呼喚、

辦法 由協和會會議或班組方面、以及隣保上向所管在住市民傳達此意、並促其切實實踐、

時艱克服決議案＝處於有史以來空前未有之變局之下、道義爲尙之我滿洲國、與盟邦日本一體關係擔當再建新世界之大計畫之下彌覺光榮、雖則距離國防國家建設途上尙遠、同時際於世界戰亂而受波動之極東、益有危機在潛伏中、我國朝野對非常時局之論調已久、爲收到恢宏王業、理想建設之實効、不容不急加準備、茲當聯合協議會席上、親察奉天市民動向、仍有自由主義時代之迷夢而未醒以致專心迷戀於私利而賣弄奸巧、對此實深慨嘆、値本聯合協議會終了之機、特行緊急動議、以期會之運動發展、以先示範、打開强固之推進力、望在座者向代表區域城內市民傳達

裁決 滿場一致熱烈贊同、並群相鼓掌、以示意志之堅、

市署人事異動

【鞍山】市公署行政科長邢伯昌氏、奉命轉勤吉林省雙城縣公署庶務科長之職、現正辦理交代中、按該氏爲人持躬端方、待人和譪、到鞍年餘、對於行政事務處理得體、成績優良、頗博得一般之好評、一旦離去、市民均感依依難捨、又市署經濟科統制股屬官孫景濤氏、奉令轉奉天省公署勤務、至各後任之氏名、容訪再誌云、

配給資材改成票制
緩和房荒規定辦法

【奉天】市公署頃對本年之住宅難規定如左 辦法以期打破房荒、查現下住宅感爲難者、不惟奉天市、即全滿各地、亦無不如此、是以政府深感爲重要、乃以住宅問題、列爲國策之一、即臨時對策要綱、及十二月所制定之住宅建設對策要綱等是也、依此設立三年計畫、而力謀解除因住宅難所受之痛苦、而本年乃該計畫之初年度、現在奉天市由上司所分配之民需用者日系二、〇〇〇戶、滿系約三、二〇〇戶、代用官舍二九六戶、特殊會社及準特殊會社用約三、〇〇〇戶、之新建築至於所需之材料、亦必特別考慮、共民需資材之八成、盡量配給於民需住宅用等情、會有政府之指令在案、而本市當局亦必遵此方針善爲辦理、

但以本年度本市所受之分配『四、六』數觀之、能否實現以上之方針、尙不敢決定、此不過豫想而已、且查現有之洋灰二、八八〇噸、及普通鋼材五六六噸、如以此數之八成計算之、不過僅足供民需住宅五、二〇〇戶之一成建築之用、詳査現下住宅難之原因、盡由資材缺乏之所致也、是以專司資材配給之本事務局、現以公正嚴格、從事配給以圖市民需惠之均衡、

辦法

一、關於住宅組合方面、現已正在考慮之中、但現下之住宅難、概與往年不同、固有資金之難、而其主要原因、盡因如前述資材難之故耳、是以依其効果言之頗有詳加檢討之必要、

二、對於住宅建設之融資機關、現已成立、滿洲房產株式會社、

三、補修用資材、現有一寡之分配數、惟因其全量寡少、故屢有一般家庭小口份補修資材、深感不足者、是以本市當局則定採取如下之計畫配給制度、『由市對於區之分配數、以及區對於分區之分配』

四、大宗補修用資材之配給、盡數配給於組合、由組合內依其自治的統制善爲斟酌分配、

五、對於因都邑計畫所遷移者之居住問題、現正加意考慮之中、惟目下住宅政策之方針、向以其增量爲第一之急務、如斯項者勢必稍緩逐第二次始可進行辦理、

六、向來建築許可、由保安及衛生方面考核合格、則可豫以許可、但現在則不然、必須考核資材之量以及資金之多寡、（五萬圓以上者須受統制金之牽掣）等情方可決定、許可與否、是以非經物動計畫、將其資材分配數決定後、決不能予以建築許可、

七、調查機關之設置、業定於市公署內設置生物資金全般之調查擔當部門、而配給機能必用上項之方法、力謀改善、至於資材之偏在、以現在民需配給量而言、決無稍容偏在之餘地、倘因某種理由發生剩餘時、如數返還、再者對於民間現存之所謂之手持資材、將其不足者概、以優先條件盡力補足之、

八、如前項所述凡有資材之分配時、則必竭力急速豫以許可、惟現貨之到期、概較分配期間遲延一期或二期三期者、頗感遺憾、雖於是年度中按需要者希望之數量配給亦不可能、

九、去年度之票、並非空票、但因該票係於現品到前所發出者、故需用者雖得票而因現品到着過晚、以致發生種種之困難、是以自本年度起則改現品到後方發票云

建築市管住宅
投工費三十萬
準備設省後之繁榮擴張

【四平街】四平街開廳式迫在目前、省長、省次長現既已決定、然素稱中心都市的本市、伴隨省署開廳、豫想人口亦必然增加、最吃緊的事、便是住宅問題市當局現下除建築省公署日滿系住宅外、對於市營住宅問題、而準備計劃中、然今春以來、與中央及省關係當局、亘數次接洽、共結果、豫算將本年度投資金三十萬圓、決定新建築市營住宅約四十戶、市營住宅之地址、爲目下建築中的省公署官舍附近、地方法院北方、自巳町至北町附近、豫定開始收買土地於七日中旬施行工業投標有立即開始動工之模樣、更將市當局所使用之倉庫等之房間、充當住宅、現正修理改建中、更極力勸導房主等之廢屋再行改造今後於市民高唱住宅難當兒、將放曙光、前途明朗化云

◇　◇　◇

街長一行訪日歸來
招集街民報告經過

【正亞街】本於日滿一德一心之實踐、東亞共榮圈之理想完成、由協和會安達縣本部、安達縣公署、哈爾濱觀光局等主催下、全縣計二十三名、組織訪日視察團、有本街長錢澤民以下商號三名參加、於五月三日出發東渡、日前平安歸來、由協和分會召集、各常務員並民衆等、由街長首先報告訪日經過、以下三名皆有報告、促衛民有對於協和精神深刻認識並友邦日本國民精神盛旺、經濟統制徹底、文化之滲透、資源之愛護、政治之一貫、路政完成等、莫不加以詳細解說、至當日午後五時許始告畢會、預料此次街長等之歸來、當能努力振奮煥發日滿一體、不可分關係而一致、協力完成模範市街云

縣境內本年度壯丁
施行預備檢査

【新民】縣下、對七年度合格壯丁、對本年度已經歡送入營、對本年度壯丁、由當局主催之下、茲已分別施行預備檢査、擬已經檢査終了的一區壯丁、報名者、非常踴躍、將來其他各區亦必大有人在、預想此次成績、定較以往尤佳云云

田師付街擧行建國運動大會

【田師付街】慶祝建國十週運動大會、於六月三日田街公所體育會場盛大擧行、日滿小學校及各機關會社職員等、共有數千餘名參加熱鬧異常、由午前七時開始、運動式序如下1、振鈴開會、2、國旗揭揚敬禮、3、日滿國歌合唱4、會長致開會詞街長、5、長官訓話警察署長、6、運動會歌合唱7、健國體操、8、競技開始、9、全體入場10、向日滿國旗行最敬禮11、會長致閉會詞、12、地方長官訓話警務主任、13、成績報告、14、銀盾授與15、日滿帝國萬歲三呼、16、國旗降納、17閉會、該次運動會、有機關會社、所賜給優勝旗及銀盾等物、各校學生都很踴躍熱心去運動、終了成績、第一爲胡家堡校、護得優勝旗、第二爲全家堡校、第三爲田街國民學校、各獲得銀盾至午后六時方告圓滿閉會云、

起工已久之柴河橋
近日將告全部工竣

【鐵嶺】鐵縣下南東北一帶及鐵嶺開原間國道之重要河流柴河架橋事、自去年秋開始橋柱（洋灰）着工以來、迄今已半載餘、目下橋柱之工程大體即告終了、橋之上部亦加以緊急工作中、不久雨期該河即告漲水、是以該橋質既堅固、而工事尤其合理、失無發生双安橋第二事件、至於全部之工程告竣、似在七月中左右云、

龍首山觀光施設
決使進一步完善

【鐵嶺】市東龍首山乃南滿絕景、又爲奉天省新指定之四景、故對於該山之觀光價値、曾迭由市當局及觀光協會進行計劃、然終未具體化、刻下觀光協會依觀光價値進展、自本年度起決定充分該山觀光施設云

稅局促進稅收
贈送宣傳火柴

【新民】稅捐局長、對縣下一切稅務徵收、由該局長、躬率以下全員、忠勤誠懇、獎勸衆施、認眞努力之下、一切收入、成績卓佳、官民咸頌、該局茲以順應非常時期下、財政裕如計、特向各界機關、贈送納稅宣傳火柴若干、盒而爲（完納稅金建設樂土）、又（納稅報國）等字、插圖亦極精彩、頗爲一般歡迎、想各方協力宣傳之下、一般稅收、更有相當進益也云、

第二回配給棉布

【鞍山】本市在端午節前所配給之豆油麵粉等物品已經圓滿的過去、現復施本年第二回棉布棉線之配給、此次配給辦法、係分青白兩色棉布、每戶爲十三尺、外有棉線一紮、已於六月三日開始、至七日截止、場所仍在鐵西滿人會館云、

準備開運動會
縣方到街勸捐

【雙陽】雙陽街、有通陽縣王庶務科副、鄧屬官等爲縣定於月之十三日、開催建國第十週年運動大會得需欵項、特來街向雙陽地區、勸募費用、由街偕同商工公會姚文牘員、往街內各商民、實行勸募、以充該會之支出、同時伊通方面亦擧行募捐、一俟募齊、再行返縣云、

擧開軍民懇談會
幷演映慰安電影

【扶餘】第二軍管區劉參謀、已於五日抵扶、（六日）午后一時、假田春部隊會議室開催軍民懇談會、屆時縣長及各機關長均參加與議、關於軍政民情皆有詳密之懇談、足見軍政當局對於民瘼殊爲關心、至午后四時始散會云、

（又）於是日午後九時由第二軍管區巡廻映畫班與田春部隊協助之下、於本街中央廣場主催映畫會以慰民心、並使知以盡槍後之赤誠、援護强調、共負國防之重任、觀覽者人山人海頗極一時之盛云、

建國運動大會
隆重擧行

【新民】縣建國紀念第十次運動大會、已於本月一日隆重擧行、同日天氣晴朗、除縣署全員、及各日滿鮮關學校、各選手外、參加官民、非常擁擠、依式開會後、各界選手競技總目六十餘項、莫不精彩可觀、午後四時、依式終了、茲錄各校總評點數如下、計（男中學）第一國高三二點、第二國高二五點、（女中學）崇實女國高一八點、省立實業校一五點、（小學）街立第二國優一四點、第一國優一三點、各得榮譽錦標、其他各校、各界所得成績、及獎品、亦極優隆、不及悉述云云、

擴充禁煙陣容
任命教化委員

【奉天】市禁烟支部、爲充實禁烟陣容、乃對全市各公立學校教職員分爲委記爲禁烟教化委員以圖禁烟政策之强化云

增設警察分駐所

【正亞街】正亞署隷屬各村內有四村缺乏警察指揮由日前曾奉上峯命令、派遣新警察所長數名、分赴任地履新、使警察陣容强化、正心村警察分所長、由警務科警尉補趙國治升任、正化村警察分所長、由正俗村警察分所長警尉關鳳岐充任、正俗村警察分長、由警務警尉補狄綱國抽任、正德村警察分所長、由正本村警察分所長劉永起升任、正本村警察分所長由正亞署警察補李俊岩升任云云

陶警務科長巡閱

【黃松甸】蛟河縣警務科長陶文亮氏、隨員高健警佐等四員、前赴黃松甸校閱、於六日午前十時〇分降車、抵鎭、當即檢閱森林警察隊、首作科目野外戰鬪、繼閱室內書類等項均無遺憾、全辦理精良、次至警察分駐所檢閱各項均亦合乎規則、惟該分所長警尉補徐鴻天至到差以來熱心職務、破命案一起馬路監修已成、因蒙科長口頭獎勵等語云云、

壯丁送別會
異常盛況

【大賚】本縣徵兵合格者於入營前假青年訓練所、訓練三日間、於訓練期中、與訓練所生徒、共同起居、既各生氣勃勃、且各面呈喜色、盡心受教、絕對服從、訓練成績、實堪嘉許、訓練終了後、假青年訓練所講堂擬行壯丁送別會、首向國旗行敬禮皇宮遙拜次由主事致詞、以後個將個人心理志願一一申訴、彼時之盛、實堪稱空前創擧、亘約三時許始閉會而散云、

歡送國兵入營

【正亞街】國兵應選者九名、有一德校教師楊德鈞財務股員張連芳、興農合作社社員徐文興及呂增安邢玉才、李仙扶、王喜才于永年等、從此青雲有路大任堪期、街內青年莫不垂涎三尺、將來養成棟梁大材、國家之中堅份子、衛國衛民之干城、我正亞街亦增榮無限、日前上午九時許、有數千街民及各機關長、學校學生、國防婦人會、熱烈歡送至城外實有祥瑞現象、由歡呼萬歲聲中、始就壯途云、

王先生滑稽劇團
由鐵演畢已赴奉

【鐵嶺】滿洲演藝協會提供之來滿王先生滑稽劇團員、於端午節前二天來鐵市、五月四日起即於銀洲大戲院起始登台表演、因一般影迷久已待望多日且贊其滑稽劇、故一覩盧山眞面目者居多萬無失此良機、該劇團一行計湯傑王先、桑淑貞王太太、葛福榮小陳、薛玲仙王小姐、潘文娟陳太太、並其他男女演員約二十名、皆異常精神飽滿、毫無倦色、第一二兩日爲王先生巧使美人計第三日爲王先生家庭糾紛第四日爲王先生作粉紛色的夢、表演情形令人笑破肚腸、且表演前後恒受影迷之包圍、持湯傑以下人員照片請求簽字者多、雖以應酬、故於鐵市表演四日間非常美滿、記者據湯傑所云、來滿將及半載、各都市表演終了即行回滬此次由北滿南下順道再於三日由鐵回奉天、仍出演奉天市南市場國際劇場、係第二回返奉天云云、

爲强化街村行政
招開統制講習會

【齊齊哈爾】省下洮南縣當局、以該縣現行之街村稅制度、雖已確立、然對於事務之進行準備、尙須更進一層之努力、庶可達於盡美之域、因而特於本月九日、在洮南街公所會議室、召集所屬各街村之司計員、擧開街村稅務講習會云

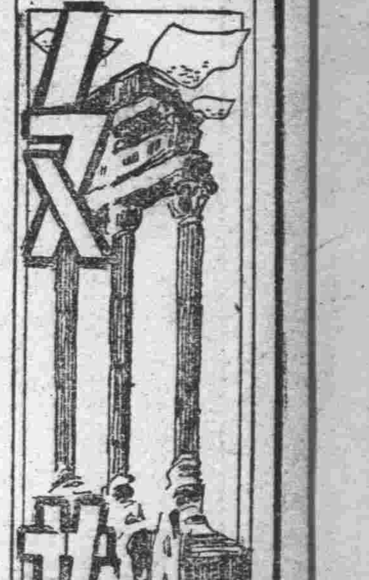

車上（上）

白徘

我又整備自家旅途上需要的物件，打紅皮提鞄揀出來，再放進去，先整敷了毛巾在下層，漱盥，肥皂，香水，粉……，和隨從我一刻不離的手皮鞄，當我要裝雜誌和書冊的時候，母親搶着把些糖菓放進來，

「在車上可以隨便吃，省得寂寞。」

母親底話誠然，暗糖菓成癖的人，沒有了它，會哭出來，可是這已時過景遷，失去童年的光景，那知莽赊在外的我，又染上了新的嗜好了，但我祇有欣然一笑，把雜誌和書冊釜在糖菓頂上，如斯雖滿不了，而不能再放於過身的物什。

「沒有拿回甚末，也沒甚末帶回去，」

我走去的時候，還看見母親找出我穿一兩次的虹紫旗袍，白綾線外套，和嗶嘰便帽，凌亂地堆在床上，母親跟出來，喃喃地說，

「回頭還得我收拾起來」

人和人要分別的時候，尤其最親愛的人，大都說些捧話，或者弄個小彆扭母親，到站房後，簡單和我動了氣，失掉平素嫻靜的態度，辛苦刻烙的皺紋她擁着，嘴敗着，

「甚末也不拿，到車上纔遺心……，自己想走就走，給人拉一下子，」

的確是拉了她，我下車時，她歡喜得流淚，我上車她難過得怔忡，瞧着火車糾曳着自己的心肝，然而我底心肝給流浪的琢磨硬而堅，離開母親走進車廂，坐下，沒有落淚，但只有些茫然若有所失，

××路的列車，比任何路的駛行得疾而頻，二等車廂裡，客人就不多，找一個位子很容易，先把提鞄擱在頭上的貨格上，脫下大衣和帽子掛在窗隔傍坐下，窗外的光景全然顯現着生疏，故鄉和母親早撩在車後，不知多遠。

無聊時，我想起書，撒箱取書時，我發覺有三五個油頭滑腦地男子瞧住我我有些不安，男子這樣看女子是甚末心事，立刻坐下，把頭埋在書裡僥倖對面無人。

車停驛不大的工夫便開了，就有兩個女郎走進來坐在我底對面，我那緊張的心弦鬆緩了大半，可是書上的文字仍逃避我，雖用眼總跨了一串，也不解其意，似乎和她們談談纔舒適，

「二位女士到那兒去？」我看他們坐下，

「到CL：」坐在外邊的「您到那兒去？」

我眞沒有意料，她會立地反問，我相信我回答說我底旅途在她們倍徙之遠她們一定會驚惕，話下就問我去幾次，有甚事，開始攀談，豈知她們『唔。』的瞭着口了。

我弄個沒趣，只有重翻書本，然而我總用眼的餘光留心她們，她們不是姊妹，模樣毫無相像，可是衣服裝束彷彿，皮裘狐狸腿，平底鞋散髮，半學生半小姐的打扮，不住伸着脖子瞭望，尋覓，這樣更使我奇跡，然而更胆怯過問，書看不上又放不下，竟留心窺探她們底舉動，突然，外邊的被裡邊的用肘一推，一齊地望到我後排的座上去，當時我未曾轉頭，後來看去在那兒坐了一個青年，西服革履，

她們一同摸出鏡子，香水，粉和口丹，又用梳梳着頭髮，同時斜送秋波，幾幾乎忙個不了，

車由快而緩，竟於停住這樣幾次，我已忘記，所以該到甚末站，自然說不好，可是她們立起說『再見，』就出去了，她們說過，在下車，是換車站，我該降車，然而經驗告訴我，時間不到，所以我倉皇把半截身送到車外，尋覓指路碑來證明，恰巧就在對面，而她們和那個青年路過指路碑下，指路碑上寫的是△S，我噓一口氣，

隨讀摘譯

•白樺•

在今日，爲了補救評論的貧困，莫如唯有沉默。當然沉默，並非意示思索的休止，乃是以堅韌的沉潛爲地基的沉默。那沉默一旦破除之際雖死可賭的。

把現實，僅只無氣力地加以註釋，還是知識人自慰的手段，對於眞實的巨大的欺瞞。（KD）

×

當一個人，不能以自主的意欲，達成直接的行動時，他遂耽溺於知性的遊戲，陷於過剩的反省，其所言者爲反語，而歸着於逆說，諷刺，機智，和虛無主義，乃是必然的，換言之，即是頹廢的現象。（SL）

×

詩人的聲音乃是民族運命的象徵（註）詩人不是專指詩作者而言。小說家，劇作家哲學者，在其能成爲詩人的時候，都是詩人的。

×

不能够使我們人生幸福的藝術品，不是好的藝術品。

×

必要的乃是藝術品，藝術家不過是生產它的用具而已。

×

詩情的喪失，這問題，不僅是小說的枯渴，亦是文學的學問的枯渴。（FH）

×

純粹的東西，竟如斯之容易損傷麼？（TN）

×

在大衆理解的程度內，說些偉大的話，大衆遂即熱心地贊揚你了……（KW）

—五月七日夜

作家日記抄（一）

李伯龍

月　日

晨起，頭腦昏然。

外人任遷是怎樣在說着你的身體健康呀，你的精神充暢呀，然而我自己終明白，我是在害着甚末樣的病。

長詩『旅』在健康滿洲刊出來了。說是長詩，其實也不過五百行，而這五百行中，又多半是硬擠出來的。但是想到去年貧病交加的時候，這詩句是在怎樣不堪提的生活中，我熬着我的心血，完成了它。看到了這東西擺在眼前，雖不能解釋做如何欣悅，但一種無名的感慨，却不由得盎然而生。

因爲我的病，和我的窮，使我夢和現實，永久隔開譬如定價若干的刊物，偶然也許因爲朋友提起，想瞻仰瞻仰名家的名作。但是這購書的錢，却大不容易。所以在看到我也時常寫點文章的朋友們，在玩笑中，也許會把我看得太高的，稱我爲作家，但實際，除掉還常通音訊的幾個少數的友人們，因爲他們的坎坷，也不較我爲少時常向我發洩些被大人先生們鄙之爲酸氣的牢騷之外，對於近來文壇，我總是不甚了了的。

然而這文壇的氣運，是如朝陽初昇起來的澎湃洶湧，却是無可諱言的，也是不肯如我者所深知的。原因呢？不外得歸功於關心文運諸君子大吹大擂的奏效。

旁的姑不論，即就詩的一部門說，在以往那情形是差不多相同一張素紙的縱有一二人在寫詩，但他總不外吟風弄月，或戀愛相好之類使人肉而不麻的東西。尤其是一些刊物的徵稿章程中，就有詩稿不致酬的例子，足徵詩的地位，不能和小說相同，就是和散文，和劇本，也是不能同日語的。

但是到了去年—也就是康德七年，被大人先生們稱爲文運年的這一年，正應了那句話，平地一聲雷詩的地位，居然扶搖直上大有凌超其它之勢。詩的特輯，幾乎是任何刊物所必有的。至若詩刊，詩集更是應時出現。

這現象，是好。確實是好。

但是詩是甚末東西呢？要不要格調，要不要音韻要不要經過一番美的洗鍊要不要經過一番力的磨淬倘欲詩運展開，我覺得實的問題，是逾於量的。

〃讀之不可〃看之不可的東西，縱令他倘馬千言，對於讀者（倘如詩也需要讀者的話）那也是浪費的。

滿洲文人，據說是多數有着阿Q精神的。譬如說把素已的傍晚之家，也認爲滿洲詩壇收穫的某甲，又譬如一人化了四個化身而出新詩特輯的某乙，其血質中，我總疑心多少是含有阿Q的自慰成分（因子）的。

寫到這裏，想起我這篇詩，寄往某刊，被退回時編輯先生的信中說，〃因倘和前兩篇（在以前，〃該刊會發表過我的兩篇題作〃故事以後〃和〃桃花水〃的長詩〃）立意不同，故不能刊載〃。我不禁欲爲衛文者哭一聲一哭。

晚間，原來，我把上面的話，說給他，他說，我這話也是該列於牢騷之內的。

風大，破了的紙窗，吼出那震撼着我脆弱的精魂的聲音，我想哭，但是旁面有第二個人，可以看着我的眼淚，聽見我的哭聲所以我祇想想，又把撇着的嘴閉上了。

月　日

昨夜下了雨，開春以來第一場大雨。

吃完了早飯，站在窗子前面，我悠然的看着那在泥濘中跋踄的人們，我高聲的笑着，有的些出我笑聲中的嘲笑與驕傲，恨毒的向窗子裏望一眼。但之後，仍是如一隻鬥敗了的公鷄一樣，狼狽的走了去

寫長篇〃二十年〃。

我覺得我把那故事中的主人，寫得那末可憐，正如另一個配角的那末幸福都是有些過份的。但是我畢竟那末寫了。

京都的寂寞

冷歌

在異國
獨自個
踏臥於旅舍
有瓶花作伴侶
瓶花也掛上了寂寞

樓角上
繞溪流
潺潺地打着旋
冲擊着礁石濺泡沫
泡沫也抹上了寂寞

在天際
一縷雲
傲傲地向我笑
一陣微風送過來隔院的幽香
—我在悒鬱地咀嚼着心上的寂寞

四一、五、九、—宮野於田郡時

夜語（八）

新革

去鄉草

也許就是那次汽笛的銳叫，天還不時落着雨滴，車載着我離遠了古城。

佳節又送過去了。

我沒有更多的懷念，你或在笑我麻痺麼？

我祇震驚於人世的飄忽，彷彿連溫一個夢也不如，變幻着聚散的把戲了。

昨日，今日，我一直耽于沉思，過去我不瞭解一個人當他心境焦煩的時候，他會想到些什麼？可是，那由我自己體驗了，那僅限於一片感情的空白，之外什麼也沒有

我將不會再向任何人解釋我自己，我是過於蠢笨了。你說我虛待了一個人，你說我我踐踏了一個人的感情，你說我徒然把我的文字渲染，這我都不否認，我也無庸否認，未來還正有幾多時日，一切都留給來日的印證吧！

我也將不致久安於頹靡，由於在我心中老去的青春不死，它總有一天會再現的，我自始相信你的勸阻，我又爲什麼要忘記了你？

你安靜地生活下去吧！你很明白，你也很清楚，你的理智在與感情衝激的同時，你可能把信心交賦嗎那管一點淡淡的友情也好，我推開窗，遙望夜里的南湖一泓碧水，我的心弛張開了。

—三日

後記

多少個夜，淌過了我的眼前，又多少個夜，旋繞於生銹的筆尖，有一天，我在感情的高壓下被釋放了這是在我重復着一個人的絮語，它壓縮我，磨鍊我，誘發我終于用最大的毅力拯我自深重的澤淵，教給我眞理的啓示了。

然而，這人與人之間的存在，又是多麼疎濶的呵！連一次極小的機緣都是難得的

命運慣會作弄人，能說生命是一個長期的等待麼？

勇敢的人找機會，也許不僅限于夢想，如是我該收拾起夜窗的兩隻手，向無邊際的暗黑里盜取人間的鎖鑰了。

這是一種企圖，這是一種嘗試，我的朋友們遞給我以熱情的握手吧！我張望，我期待，我可不呼籲求救，我要用我自已的手完成我自已。

夜風從窗口吹進來是五月，這豪華的節季，醉人的風條呵！再見了。

—四日夜半新京

★★

流浪（下）

秦莽

三更里我磨過利刄，
甚眠夜設過詭計，
雖幾曾欲處這賊子以呢
其奈主指離齊，
欲燃所有人的心臟爲一
而失敗了，
空遺有忐忑心悸。

× ×

六月雨後，夜，
院子里傳遍了狼號似的歌聲，
月色凝在墻角，」
賊子在灌酒賞月，
一條靈機爬行在心，
透去了野熱般的巢穴。

×

拖着兩隻腿，」
忘懷於夜深，」
跋過了深山，涉過了重水，」
在一個斜陽未墜的黃昏，」
他到了一個市鎮。
人兩陌生，行囊無銀，
在此，他嘗了乞討的酸辛，」

×

叫了多少聲先生小姐，」
叫了多少聲太太老爺，」
抛在眼前的銅板仍是寥寥無幾，」

他開始悲哀了，
拿什麼當工具—
來消磨這頑長的歲月。

×

總記憶着不共載天仇，
而欲屠所有敵人爲烏有，」
他叩過了無數陌生人的心扉，」
發掘過多少人的同情淚。
畢竟人們的心臟是接近寒帶了，」
不與支援，不與護維。
他倆悵
兩隻空拳，將如何復仇洗罪。

×

他明白不該苟生，
他明白不該忍受賊人的欺凌，」
祖先所稟與的血緣關係是偉大的，」
豈能在他一世，
—化之爲零。
越想，哀悲越濃，」
再求，人們更吝，」
由此，他滲透了純眞的人生，
離開吧！背起行裝，
又開始了更頑長的行程。

×

燕子來了，又去了，
丁香開了，落了，
多少個寒暑在他脚趾下滑過，」

多少滴熱淚從他眼角拋掉。
然而，企圖着的熱力如冰，」
希冀的支援是零，
紅潤的面孔已盡瘦憔了，」
心灰—意冷。

×

山村的草花遍野，」
大地的禾苗青青，
是一個炎熱的夏日，
發現了他在農夫羣中做工，」
這可憐的浪子呵！
面龐憔悴，頭髮蓬蓬。

×

忍受了人們的揶揄和嘲弄，」
他像一匹遺失了夏日的昆蟲，」
有哀悲頻囓心底，
枕邊破碎了生之絢爛夢，」
企劃着一個，
未來的日子化爲現實，」
則將開始計劃爲行程，」
苟能處賊子以滅亡，
豈怕：
粉屍碎骨，身入牢籠。

×

人們的諾罵是毒箭，
終於他又離開了，
這不該離開而離開的碧色莊田。

×

兩眼陷凹，」
雙頰高凸，
身體如失落枝葉的細小灌木，」
他失去了生之小的，
欲吶喊，而氣魄已無。

×

展開流浪的史冊，
盡是他血色的塗摸，
做過送報夫，跪過長街，」
當過短工，拉過人力車，」
然而，如今他又是，
踐踏在山道的旅客。

×

脚下破碎了春露，
耳旁拂着天風，
年年月月，一再寒暑。
撫弄着口角新生的鬚髭，
嘈嘆於生之寂寞，生之悽苦，」
任雨暖載生命以流浪，
他不再護罵與咒詛。

×

一隻記憶深嵌心板，
使他對於生之灰燼尤所戀眷，」
他期待一個理想時日的來到，」
翻天動地，掀佇立雲霄，」
看焚燒敵人的火焰。

×

什麼時候父兄死亡，
什麼時候毀滅了家鄉，」
什麼時候雨住月滿，
什麼時候他開始流浪。

×

他咒詛孟秋午夜，
他恚恨於荼毒地賊子心腸。
溯千年，
我們是一條骨血，」
你竟忘懷千古史，」
用利刄—
劊宰於自家胸膛。

×

「他恨賊人—」
用陰謀你毀滅了眞理，」
用險詐你放棄人心，
你不慮於宇宙的爆炸，」
你忘懷危險來臨，
看！地球已脫却軌線，」
即時你會被荒火自焚。

×

他恨賊人—
像恨目無眞理的悍獄，
他恨賊人—
像恨欲吞噬恣象的野狼，」
他恨賊人—
像恨他所最憎恨的，
他恨賊人—
像恨於劇毒入骨的瘤瘡。

×

他逡巡機會與力量於永遠，」
始流滴於地角天邊。

×

昨天他睡在關岳小廟，
今夜疲臥於柴垣門前，」
有恚恨—
一如滾滾長江水，
狂淚如注，浸澤着創後的心田。

×

三星斜了，
天空有曙光，」
任回憶如彤雲，」
遮蔽不了心窩深處的悲傷。
村鷄叉叫，
他仍臥於寒風門側，」
凝視着前途迢遙路，
將永恒爲眞理而放浪。

×

他相信—
一腔青春血在，
是會處賊子以死亡，」
碎骨粉屍，
踏碎他胸膛。

四月下旬、完成在都門午夜。

懷念

曾暝記離去了家的那夜
正當降過一次早春的新雪
披着遠天吹來的寒風
我和你踱過夜里的長隄

%

一如往昔你沉默着
我爲你沉默也載滿了悒鬱
幾次你張開夢境的眼睛
悄聲告訴我以美麗的幻像

%

這里就像沒有春天
不，離開春天還很遠
躺在傍晚的餘暉里
牽動了迢遠的懷念了

—三月初，新革

無眠夜記

＝寄給綠衣姑娘＝

關鬱

月光爬上枕邊時，
南風怕也飛進心扉了吧
爲什麼今夜我不想睡？
斑爛的往跡也寂寞得生銹了。

屏息聽枕兒屑語像流水
我乃更難以入夢了，
光影中蛛絲擺蕩，
有如我枯澀的情感線索
怪我昨夜有一支褪色夢
古弦琴也嗚咽了，
五月是沉重的。
鄉愁也層層疊厚了。

渴想着夢之彼方，
擊着羊鈴的綠衣姑娘，
纖纖素手正編織着，
一支綠色的友情故事。

任春風來去，
空悵望生命的渣滓，
在希臘先哲預言未果以前，
我若惱也許就是快樂。

去吧懦怯的孩子呀，
友情的懷抱不是埋掉你的墓穴，
綠色的家園得任意徜徉了，
園丁的眼睛該是無言的許諾。

還有捏指算一下屬於你的日子，
可怕如九月黃昏中的蝙蝠翼，
且支配或嚙破夜幕的面紗，
該有幸福的桃花片片如雨飛落玉階下了。

然而你是等待夢境蒼老嗎？
明天或許你就睡在夢之喪地中間，
沉重的回憶變成靈瑰的咒語時，
風沙將更猖狂了。

閉上燈，任思潮冥索，
爬虫拖着陰影挪過白堊牆，
月色更清晰了，
早晨採擷來的杏花又將枯萎。

今夜我委實無法入夢了讀詞：『莫等閒白了少年頭』。

鷄鳴，鐘敲五下，黎明前五分，
我對睡神說：『我已得了啓示』。

十一日夜，

文化報導

日本風俗將出版

我們寂寞已久的讀書界突然〃日本風俗習慣誌〃將刊行問世了，聞此消息我想一定也是讀書界的朋友們所樂聞的：該書是李心炎氏所編，前曾從事滿洲弘報國內上數年，著作各書，在讀書界裡，已有相當聲望，博說自前年春，開始執筆，寫著〃日本風俗習慣誌〃迄今亦常在各大報散見過一部分，二年之久，後來經各關係方面贊許之下，分上，中，下三卷開始刊行，其上卷，近即出版，中卷下卷，預定在來月中旬及下旬先後分別出書，定價是每卷一圓六角，外加郵費，新京西五馬路，八之二〇番，日本風俗習慣誌刊行普及會發行，各國各大書局販賣，

日前訪問著者的時候，據伊談稱：拙著內容沒甚麼了不得，不過在物質減縮的現在，不似讚美的那樣精妙，不關國民急需，文字是不光寫，所以內容約二百卅多頁，共廿三篇一千一百餘節，內序述：日本習，人情，年中行事、國勢，如關於婚，喪，社會，祭祀，趣味，民性，衣，食，住，行，育，樂，信仰，祝典節祭，禮節，月令，宴會裝束，精神，特殊性格，社交，應酬，產嬰，喜悅忌諱，作壽，言談，訪問儀容，書翰，贈答，階級尊皇，信神，敬佛，孝道以及一年三百六十五日，每日的行事，義，風情，作法，迷信，慣例起源，特點，尚在各節關連的事和物的考證，並注重供滿人對日人接觸上之適川，徹底了解日本官方民間精神之所在，大體的說，在日滿一體的現在，誠人人必需含蓄的神，獲得知識的萬有事典不過敵人文子天擔劣是無可諱言的，余認爲徹底日本風習人情，較學日語的重要性不在以下，此書尤感光榮的是承張總理，谷民生大臣，三宅協和會中央本部長等閣下，賜下題字，及武藤國務院弘報長賜序，實爲不可多得書云。（核桃生）

新刊介紹

凡有刊物欲假本欄介紹者希先賜一部，以資參考。（寄書希註明交『新刊介紹欄』）

△鰻鱗（創刊號）內容有劉雲若之『廻風舞柳記』楊六郎之『燕子李三』趙悔九之『夢斷花錢』日向仲夫之『從新京到哈爾濱』林遠之『怎樣對待丈夫』，『國都文化陣綫的女性訪問』（張秀梅）『旅愁』（成弦）其他日語講座，一般趣味文字多篇，滿洲雜誌社發行，趙孟原編輯，定價四角，（各書局均有代售）。

△日本二千六百年史（李雅森譯）內容共分三十章，由日本皇紀論起，至當十之日本止，共二百餘頁，精裝一巨冊，定價一元二角，由大東文化協會出版。

炎暑者，不足懼怕

素來不斷服用「哈利巴」的人，雖酷熱天氣，亦不覺有何難過，尤其是呼吸器官持病者，每日連續服用本劑以後，一至夏季，便有增惡傾向的患大部份都能取極平穩的經過。

夏期營養

本劑係聖魚肝精濃縮製成，外裹糖衣，每粒小如綠豆，雖夏季服之，亦極易於消化，毫無腥臭及妨碍胃腸之苦抗病强身，防癆保健，誠足稱爲夏中之唯一聖品

聖魚肝油

哈利巴

包裝　壹百粒・伍百粒　全國藥房均有出售

奉天市青葉町十一番　田邊藥品株式會社

(4)HV111

吉林專刊　閻傳紱

第一二七六號　吉林支社　吉林市商埠地三緯路十號　電話三二一八番

市協救濟三岔河水災 發起醵金工作

互助精神

吉林協和會吉林市本部、以扶餘縣管下三岔河鎮、於五月十七日突遭大火、損失奇重、災黎嗷嗷待哺、苦不勝言、故近接省本部指令、遂發起醵金賑災義舉、因義屬同胞、本應實踐互助精神、發揚隣組道義、故於六月七日起、飭囑所管各分會募集義捐金、於各分會管內之住戶、每家按照一角錢徵收之、勿得遺漏、市民深明大義、當仁不讓、故連日進行、順利異常、成績頗佳、一俟各分會交齊時當可由省協轉呈現地云

市聯開會期近 先推定協議員

共卅一名須知事項已加檢討

出席八年度市聯合協議會之吉林市協議員（各分會代表者）全市共計三十一名、新進精銳份子、及多年協和運動之功勞者共聚一堂、爲民衆福利而展開熱辯、

楓和久次郎—榮町—後藤進一—旭町—須原義彥（大和町—田中惣一郎—文廟町—內田仙次—城隍廟町—藤田彌吉—陽明町—松木先永—岔路口町—金田正一—榮町—王誠一—朝陽町—張世勳—糧米行町—左榮九—西石磊子町—趙吾樓—維新町—李還三—河南町—張心三—轉心湖—楊玉棻—迎恩町—高廼文—德勝門町—盧明顯—東局子町—咸平山—北山站町—路祥雲—大和町—劉子棻—錦城坊町—邵鴻恩—北極門町—陳玉鋆—西倉町—張貴之—馬神廟町—孫楚卿—德勝門—韓子耀—城隍廟—孫榮久—岔路口—蔡惠卿—文廟町—劉洗塵—柴草市町—以上協議員卅一名云

已於前天（八日）集合於省本部會議室、對協議事項及列席代表須知加以討論矣

當局擬定國兵行事 六月至十二月六個月間

吉林省當局、茲者爲强調國兵事宜、近頃特行擬定關於康德八年度六月中旬、以後之國兵事務、主要行事、茲按月誌其如次

△六月▽
◎十六日—廿二日＝爲國兵宣傳週間、並壯丁連名簿向省長提出、
◎二十三日—三十日＝徵募事務街村指導、
◎三十一日＝壯丁連名簿向軍當局提出、

△七月▽
◎二日—十二日＝縣旗主催國兵事務訓練指導、
◎十三日—二十日＝國兵家族生活狀況調查、
◎十五日＝建國神廟祭、
◎十六日—十七日＝徵兵官會議、
◎二十一日—二十六日＝徵兵署查閱、

△八月▽
◎一日—三十一日＝康德八年度徵集兵壯丁檢查

△九月▽
◎一日—三十一日＝康德八年度徵集兵壯丁檢查
◎七日—十四日＝所在不明者調查週間、

△十月▽
◎一日—三十一日＝康德八年度徵集兵壯丁檢查
◎十八日＝神嘗祭、

△十一月▽
◎十八日—二十二日＝決定徵兵署開設、

△十二月▽
◎一日—六日＝街村長軍隊見學指導、
◎十六日—二十六日＝軍事援護家族調查、以上

養成學生淸潔觀念 定星期六爲掃除日

吉林市立東局子國民優級學校（含國民學校）爲謀求在學兒童健康、並養成各學子淸潔觀念起見、茲於每日學生輪値掃除外定於每星期六日由正午起、爲大掃除日、當日各擔當級任教員督飭學生徹底大掃除教室及校院室內地板棹椅用水擦拭一淨、觀瞻即屬淸雅、學生又能體得淸潔之整備常識云、

木炭汽車試乘記實（四）

本報支社特派員　關隆昌

大江橋不遠 有豐滿神社

越過重疊山嶺、下坡向右轉灣、世人矚目之小豐滿已展在目前、東岸爲工人宿舍、並滿人市街在焉西岸樓房櫛比、乃是機關所在暨日係住宅之文化區松花江之洪流、滔滔北去居中架設大江橋係去歲秋間竣工、兩岸聯絡便利已極、按吉林附近松花江面上、上下游約五五滿里間計劃架設江橋之座、即已竣工之豐滿江橋、開工已經二年近將完成之吉林大橋、暨擬於今秋着手架設之北吉林三家子大橋、皆爲新舊市區大江兩岸聯絡之幹路、與市政發展貢獻頗宏、車經建在山半腰衆尊爲水電堰堤守護神之、

豐滿神社

一行在車內齊起立致敬、經一時五十三分的時刻、木炭車遂走破吉豐間二十餘基羅的道路、因在途中觀光延悞約半小時實際較普通燒油車纔遲慢之、二十分鐘之譜、速度並不太緩、而車內臃有汽油氣味、雖然經久、座客不至被薰得頭昏嘔吐、尤爲特色、豐滿（堰堤上遊爲大豐滿—市街所在爲小豐滿）在四年前兩岸住民尚不足廿戶、僅爲松花江畔一寒村耳、自水電工程奠基於此、發動世界視聽人口驟增五萬、四年後之今日、竟成爲產業開發原動的工業重鎭矣、

環山崎嶇路 登臨展望臺

車於街市上略停、纔又開向傍臨水電工事現場附近〃西岸雲山展望臺〃環江闢有道路、倚山近水崎嶇險峻、風景奇麗、愈値欣賞、車些微也未感覺費力、就登上海拔標高百五十餘尺的高山岩洽是水電堤壩合攏場所、開鑿岩壁、墊成平台、南爲盡頭北衍環山馬路、圓約爲三十米、這是在康德六年時依師道高等學校學生勤勞奉仕隊之手而創造、在這素未踏入人跡的荒山上、開闢長達千餘米的道路、並築造展望台、實乃血汗之結晶、是後屢經補修致成來遊人必至場所、江天一色、美景絕倫、堰堤激水、白浪翻花、所謂水鄉者共在斯乎、

希早日實現 設國立公園

水電工程之偉大、在本紙上已屢屢介紹、茲不贅述了、堤壩明春就要合攏是其上遊三七〇平方粁之人造湖、出現也迫在目前是故呼籲已久之在豐滿電建設國立公園的問題、是猶當重視、宜用官民一體之總力、促其早日實現果能符吾人之希望、則水都吉林在觀光上之價値、當不減於風光秀麗之日本各國立公園、可凌駕國內一切勝境、助力於都市躍之發展爲功不少呢

在滿壽食堂 啖成吉思汗

工人爲完成產業開發的動力、在江岸的工事現場機器軋軋作響、映入遊客的眼簾裏、既感工程宏大復應深謝工人的勞苦、令人留戀不忍遠去、徘徊在此往彼來、不斷工作着、展望臺上許久誰也不懇開口先說走字、談笑的情緒也越份濃厚、可是無情的時鐘、已將指兩點、不得不作歸計、登車下山、回至豐滿街內、蒙觀光協會招待、在滿壽食堂進午餐暢飲啤酒而大啖〃成吉思汗〃逸性豪情、實爲愉快中之愉快也、

協和縣本部 將覓新地址

協和會永吉縣本部、茲前奉令與市本部分址、但因本市住宅難覓之故、並且協和機關事務繁雜、取中心點始能合適、刻多方尋找有本市北大街、本市牛馬行、及臨江街前市署址之東隣地點三處、由責任者擇其一、致於該縣本部之事務長一席、現當無人、暫由市本部事務長牧駿走氏兼任、聞將於本月中旬由吉林省方調任縣事務長日人一名、屆時新址以及新事務長、同時表決

糖不足用 冰菓暫行停業

吉林市內之各冰菓店、自上月二十日開業以來、買賣極其興隆、而近日因原料（糖）感覺缺乏、故批發給各背箱子小賣的、更覺不足、遂暫行停止、現正由劉組合長呈請配糖中、如大量配下時、背箱小賣者仍照常營業、以供給市民隨時隨地而解喝云

水都江頭景色醉人 不要樂而忘憂

吉林由六月六日晨停雨、天氣驟然好轉、故本市一般市民、興致伴隨暢然而悅、每日傍晚七時以後松花江沿（三道碼頭一帶）之方石階上佈滿遊人直至夜裡十一時、尚不斷遊人蹤跡、呈現水都獨有之景色、咯打咯打脚步聲聽得很遠、三個一夥、兩個一羣、喃喃之小語、爽風吹來、披露江頭形色、但遊人享樂則可、不要因個人之不要得逸而閑光顧享受、忘了自已乃非常時下之國民、都有重大責任能於公務上奮勉、自身上苛苦節約、省下來的些許實貴時光、可以供獻給戰場上的勇士們爲是云、

請掃廁所 市民大喜

吉林市民、日夜盼望的廁所掃除淸潔夫、於近日可一下子出來了、現在正掃除北大街一帶、掃除過的住戶、皆喜出望外、這也是日久未掃除、忽而淸潔的原故吧、

江水暴漲 不要野浴

吉林一帶、近日天氣轉晴、異常炎熱、已邁入溽暑季節、一般性嗜野水浴的人們、又將視水垂涎三尺了、但可愛的松花江、近來抑伴同着炎暑暴漲不已、假若是野浴而利用大江的話、看水那樣的洶湧那可眞包含着危險性啊、所以希望要愼重一點、暫時還是不去爲好、輕踏險境、古人已垂訓久矣、

在東局子國優校 學開音樂研究會

本市各國優校、本諸大吉林躍進擴大、茲爲慶祝特別組織音樂研究會、緣因音樂能陶冶人性情、並使人的腦力伴隨而能活潑以資推進大吉林市之教育發展、故東局子國民優級學校已於六月九日、舉開音樂研究會、當日山他校研究音樂教員等到校參觀該校教員之音樂教授法、討論優劣、以資增長音樂之向上、聞南昌邑屯國民學校於今（六月十日）亦同樣舉開音樂研究會云、

夫妻正酣睡 褥襖竟被偷

王玉山者、（三十四歲）是個苦力、現居市北大街乾元胡同九號、於二日晚於全家正現甜睡之際、梁上客竟光臨、由臨炕之後窗口、偷去褥子一床、棉襖一件、於次日早王某妻疊被時、才發覺東西被偷、因損失輕微、故自認倒霉云、

〃體育消息〃

名震吉市之國立師道高等學校籃球隊、於月之七日午後三時起、假市北大街四高體育場、與市公署隊、舉行初次之比賽、初則兩方勢佔平等後爲時間所限結果高師獲得優勝云

學校家庭聯絡 學開懇談大會

同時表演學藝以助興

市公立北山國民優級學校、爲水都規模最大而學生衆多之教育場所、該校於每年、春末夏初之際、舉開父兄懇談會、今八年度、已於月之六日午前十一時起、照例舉行、當日於各學生之家長均出席之、首由校長致開會之辭、後報告學校之各種施設、及對學生之教育方針、繼則爲家長與學校當局、兩方之問題答復、最後於禮堂、舉行遊藝大會出演者爲其師生、該校節目豪華、表演而精彩、直至於午後三時許、於圓滿中閉會云、

吉林省管市縣旗 科長級異動發表

吉林省管下各市縣旗科長階級者、已於前日發表、人事異動、爲安東省警佐反田明氏、任吉林市警正、（經濟保安科）、並以下廿九名、聞此次之異動者、均係經濟、行政

鐘表店被竊 損失二千餘元

吉林市朝陽街、王記鐘表店、於前日午前一時頃小偷到該店施行巧妙竊術據店內人云、概用濕布將窗外之膠合板、潤濕揭下、玻璃弄壞、將手表懷表竊去有一百零二隻、約值市價二千餘元、翌晨六時經櫃夥發覺、即行報告該管警察官吏派出所予以查緝云、

水滸拾遺

張靑山著

第三十回 惡貫滿盈奸盜邪淫齊授首 否極泰來忠孝英雄大報仇

（2066）

老尼冷笑道、嘿嘿 用牙疼來搪塞我可不成、惡尼連稱不敢不敢、甘願指天設誓、以明決不違犯、老尼點頭道、你且鳴誓上來、惡尼突口說道、若不遵我師兄的語誡、或是口是心非怙惡不悛、依然進行禍國之策、違犯三規五戒之時、必遭天譴身受慘刼、起罷了誓之後、說師兄哇、這還不成嗎、老尼見他立下重誓、以爲是他眞改過了呢、當即變換和藹的態度唉了聲、叫道師弟呀、虧你省悟的早、還可力求贖罪之法、庶不致身受兵解、一面說着話、給他解了綁繩、扶了起來、一同到在屋中、好萬惡的妖尼、他假意懺悔、跪在老尼面前、即謝渡脫之恩、然後坐在一旁、很說了些個學好的話、就好似洗心革面、眞個要作好人、其實呀、全是口頭禪、穩住了老尼、他好約人報復、出他的這口怨氣、所以講道德說仁義、說了個天花亂墜、又談了會子閑散話、他才稟辭起身離廟、可以老尼竟自認作惡尼、眞是改惡向善了呢、可見得是、以君子之心度小人、不啻有天壤之別嘍、自惡尼去後、並沒疑其有他、當晚並未出門、次日午刻惡尼又來至廟中、給師兄行禮之後笑吟吟的說道昨日去火神廟、會見一個同道、他說與師兄是舊相知、本擬前來訪拜、奈因路途上、受了感冒動身不得、托師弟前來轉達、欲請師兄法駕光降、往火神廟一談、並新賞幾粒丹藥、醫治他的病症、老尼聽罷師弟之言信以爲眞、立刻帶了藥葫蘆與惡尼一同起身出廟、向後峯行來、正走在斷雲崖、忽然轉過一個和尚、飄揚濶袖迎面而來、至切近時向老尼合十問訊、口念南無阿彌陀佛、善哉善哉、高僧要向何處去、老尼一面還禮說道、小僧欲去火神廟看望同道、那和尚笑道、火神廟的當家的、是何如人也、老尼聞言一怔、忙回頭叫道師弟、這火神廟方丈、爲誰惡尼笑而不答、老尼追問道、你怎麼不言語呀、惡尼把双眉一揚、二目滴溜一轉冷冷的面孔、手指面前的僧人說、他便是火神廟的主人翁、老尼看這神色不對、將要往下質問時、那和尚哈哈的一陣狂笑不止、其聲不亞梟鳴、樂着樂着猛然收了笑聲、倏的把臉一變厲聲喝道、何物妖僧、出言無狀處是你的葬身處老尼 大怒道、何必多 問此惡尼由後面冷不防飛一脚踢來老尼早 就隄防着呢、因見虛無神氣不對、便料到約 人報復、果見暗算、於是急忙側身閃開笑道好大膽哂、汝等合力謀我嗎哈哈、怕是也不能如願吧、惡尼掣出短劍、並不答言進步便刺、那和尚捧一條單拐、也搶上來蓋頂打下、老尼那敢怠慢、斜身繞步應付他們、一口短劍一條單拐、前後夾攻、左右遂擊、老尼並不忙迫、走開了身法、赤手空拳迎敵僧尼、雖然是以一對二不見得應付不開、一面動着手喝道、虛無師弟呀、你還記得盟言嗎、出口是願的話、要你三復斯言、惡尼冷笑着說、嘿嘿起誓不靈、罵人不疼的成語、你也要、想上一想哇、實對你說罷、你中了調虎離山計、此時你的廟宇、已然化爲灰燼了啊、今日就是你的末日、明年今月今日、是你的週年、又算是忌日、趁早獻上頭來、免得我們費事、倘敢倔强不服、叫你也化爲飛灰、老尼聞言大吃一驚、心中暗想糟了火化廟堂不要緊、徒弟們必難逃生、他等以火攻我、却是無法抵抗、這個和尚必會用火、這可不是當要的、莫如且避其鋒、徐圖善後之法、先回去看看廟宇、救護徒弟要緊、想到這個辦法、焉能再爲戀戰呢、急急躍出圈外、大喝一聲說慢着、兒僧惡尼微一打怔、老尼戟指呵斥道、汝等稍候一候老僧去就來、說罷擰身一躍、縱出三丈餘遠、接二連三的幾縱、離開他們數十丈啦、復又伏身施展神行法、泛眼之間已不見影、老尼脫出險境、那敢稍事停留呢、一口氣兒跑了回來、遠遠的望見煙火迷漫、廟宇已然陷於烈火之中、老尼趕到了切近、對着火燄落淚、吃吁徒弟們慘遭火刼、雖然是定數難逃、亦得說自己之過、若不釋放惡尼、焉有這一層禍患吶、後悔是無及的嘍、當思善後之法、呆呆的怔了半天、止住了淚、冷笑了笑、把脚一跺、轉身向舊路而回、心中已然拏定主張、拚却多年的苦修苦工夫、趕至火神廟內、窺機進行復仇、並斬除兩個惡人、一則給天下人除害、二則給弟子報仇雪恨、一面思想着、向前行走、天交初更之時、已然到在後峯之下、仰面向上觀看只見奇峯聳立、樹木參差、怪石橫生、峭壁入雲、又是在黑夜之間好不兇惡艱險的很、老尼不顧一切、邁目向山峯上而來、儘是老尼的輕工超羣、尚自費了好大的氣力、及至到在峰頂、來到火神廟的後墻外、飛身縱在墻上探身向內觀看、只見空落落的、靜悄悄寂然無聲、遂即跳入廟中、脚底下放輕、

買賣舊郵票

本社備有大宗各國郵票及郵票冊、插用品一應俱全、備有目表 卽寄 特價收買滿洲郵票印有收買價目表

新京大馬路三馬路口北 藝光郵票社

大同報廣告部 電話二六一五一

◎利用廢煤粉製成煤球

大陸科學院研究官 山崎喜一郎先生新發明 第一期供獻

在大陸科學院研究報告會頗得賞讚

◇大科煉炭器

家庭、鄰組常備用（小型）

▲品質堅固・使用簡便・粘結材不要・價格低廉

◇山崎式波形煉炭機

軍隊、開拓團、訓練所、煖房等用（大型機）

◎加壓成形能力一日一噸・動力不要・大量製造

◎請將冬季所殘之廢煤粉以此器製成煤球利用吧

大科式煉炭器製造發賣 諸機械設計製作 各種木型製作 滿洲國各官廳各會社御用

新京富士町三丁目二三番地 日東商事 日東機械製作所 電話（3）四三〇八番

營業品目

硝子部 鐵材部 塗料部 雜貨部 工事部

株式會社 天野商店

新京特別市老松町三番地 電代表（3）六二一一番（4） 電略 アマノシヨウテン

出張所 大連 奉天 吉林 …

新京影戲院案內

國都
今日公演 新華新片 岳飛 劉瓊 夏霞 主演
加演 啓民映畫
六月五日起演六天 優待券末日有效
下期公演 藝華鉅片 神秘夫人 路明……主演
注意演期 新華新片 西施 主演 袁美雲

大安
今日公演 南洋公司偉大出品全部 有聲對白家庭悲哀巨片 產子磨房 主演 梁雪霏 羅品超
加演 滿映時報
下期公演 王先生夜探殯儀館

國泰
新片預告 新華公司出品有聲對白古裝新片 西施 袁美雲 王元龍 主演
今日公演 新華公司出品有聲對白古裝新片 岳飛 劉瓊 夏霞 主演
五日起演六天優待券末日有效

光明
今日獨家公演 明星公司有聲對白唱歌古裝豪華愛情佳妙新片 西廂記 主演 [illegible]
（長期觀末有原）（短效參天諒）
下期新片 有聲偵探防諜新片 間諜戰線
新片預告 啼笑因緣 十五日映

殯儀館
下期十二日映 王先生夜探殯儀館
予告廿五上演 合同記

長春
今日貢獻兩大節目 話劇 卓文君 國都劇團登台表演 璐璇女士 領銜主演
電影 同時加演 離恨天

新民
（六月十日）星期二
早場 鐵景山 九歲紅 雲艷秋 步雲卿 滕雲樓 高雪樵 燕雲霄 韓少芳 黃□軒 李秋波
花園 探親家 鐵鐘案 淮都關
晚場 筱艷華 步艷秋 九歲紅 孫玉樓 曹義娟 滕雪斌 高亞芳 韓小秋 李□波
戰皖城 送親演禮 赶三關 廉錦楓 三煉拱犬

萬古不變之偉效

複基化學元素剤

破淋恩

日染

二〇片・一〇〇片
各地藥房均有出售

Polcon

最理想的治法

必須具備1.診斷之正確、2.對于優秀藥品之認識與理解、如斯始能達待最完璧之治療効果。

本劑『破淋恩』因原料至純製造工程精細而嚴密、配合技術正確完全合於化學的學理與醫學的實驗、以是於所有化學劑中、獨誇至高之性能、絕對之効力也。

卽以少量內服、本劑之有効成分、立向全身組織滲透、便將淋球菌、化膿菌等病原菌、如似電光般神速徹底殺盡（專對病菌發揮威力而無何等副作用）

故其症狀之消失非常速快、尤於淋疾、不論重症輕患、皆於二三日、可以收見暢快癒効。

主治：急慢性淋疾 婦女淋症、丹毒、中耳炎、一切化膿症

販賣元 程烜商店奉天出張所 奉天市千代田通四〇 奉天貿易館內

製造元 日本染料製造株式會社

NISSEN

最新 男性賦活荷爾蒙

賽克買因

（鯨睪丸製劑）

初老期！老年期！
活力減退 疲勞倦怠 肩凝、耳鳴

壯年期！青年期！
神經衰弱 記憶力減退

使用法及用量
片劑每日三片一次或分三次服用、同時如併用注射劑、効果益佳。又當持久注射之時、須常變更注射部位、並宜注射於比較的深部。

包裝
片劑 三拾片、一百片 五百片。
注射劑 〇・五西西 五管 拾管 五拾管

製造發賣元 大日本製藥株式會社
本店 大阪市道修町
支店 東京市本町

求子有方 還春有術

這都是科學的萬能
可就把這青春不再來的學說給打倒了

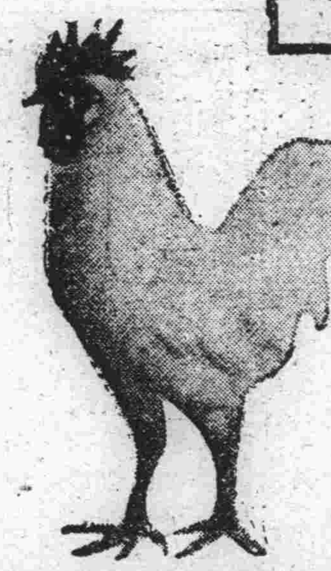

看這雄雞雄馬剔去了他的睪丸其生殖機能立刻消失雄雞的冠亦卽萎縮牝的馬把那雄威頓減這就是

割去了他的生殖線、減消了他的生殖活爾蒙

凱韓氏補腎良藥勃而興內含有多量生殖活爾蒙所以才能調正強化人的生殖機能增加了男性的活爾蒙

勃而興

有意想不到的 却病這樣快 是活爾蒙的効力
有意想不到的 頹唐能還少 是活爾蒙的効力
有意想不到的 服後能立子 是活爾蒙的効力
有意想不到的 性交生快感 是活爾蒙的効力

補腎聖藥 勃而興

功用
補腎壯陽 添精益髓 發育生殖 鞏固機能

主治
少年早適 房勞過度 滑精早洩 陽萎不舉

凡由破身太早 手淫爲害 以致滑精遺精、精冷精淸 子嗣缺乏 交換乏味 性慾苦悶 生趣索然 腰酸背痛 四肢乏力等症 可急服勃而興藥片立能恢復健康 添精益髓 誠爲補腎第一仙丹也

▲價目每瓶大洋一元六角

國內外各藥房均有分銷

總發行 吉林省河南大街 濱江道外五道街 龍江省爾大街 泰華西藥商行

新治淋內服特效劑

寒-尿-治

各埠大藥房均有出售

三五牌

好保姆 人人叫 用人 信

蠟髮生

全滿商埠各大商店均有代售

簿記學免費函授 募集學員

兜安氏

馳名藥膏

專治濕疹癬疥膿瘡痔及其他一切皮膚疾病

名藥之基礎

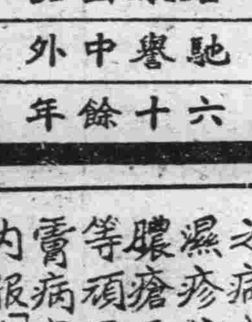

原料高貴
配製精良
藥力可靠
名廠出品
馳譽中外
六十餘年

藥房均售

凡因血液不潔而起之病症如濕疹核腫膿瘡面疱等頑固皮膚病宜兼內服「兜安氏」淸血藥水

兜安氏西藥公司啓
上海江西路四八九號

O-BP 925

司保明・眼藥

靈藥司保明 常能治眼睛
痧眼與痠眼 火眼或雲翳
雀盲風淚眼 羞光並畏明
一切眼科病 均有治愈功

「全國各大藥房均有代售」

總發賣元
滿洲製藥株式會社

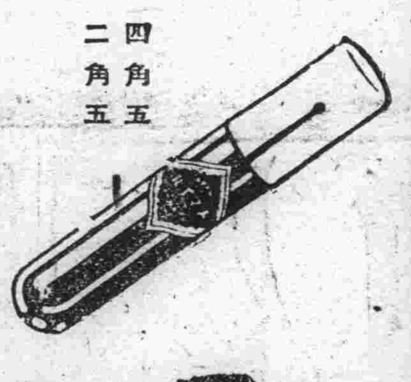

四角五
二角五

速邁兒

SMILE

新時代的眼藥

速邁兒，絕非向來眼藥類相同，實在完全備有治病强目美眸等眼藥原來的使命，誠稀世眼劑也。

美化眼眸

速邁兒，在眼乏，眼花或其他眼睛不爽時點上一二滴，立即發偉大作用，消除倦乏，却補爽快而且鮮明目力，同時將眼睛粘膜根本潤美！

治癒目病

又有强大殺菌消炎，收斂等功効，對于一切眼病，尤其疼痒等急性症狀，及如沙眼炎眼等險症，發揮治癒効力，故僅以一二滴，能性暢爽神氣中，收見根本治癒効果。

總批發處
股份有限公司 玉置商店

大同報
第二版
發行人 衣貴田　編輯人 梁世鋒　印刷人 韓紹衡
發行所 新京東大馬路 大同報社
電話 編輯 二四七二 營業 二六二〇 二五九六
振替口座新京一七二
報費 一份五分 一月壹元三角 外埠酌加郵費
廣告價 一行二元

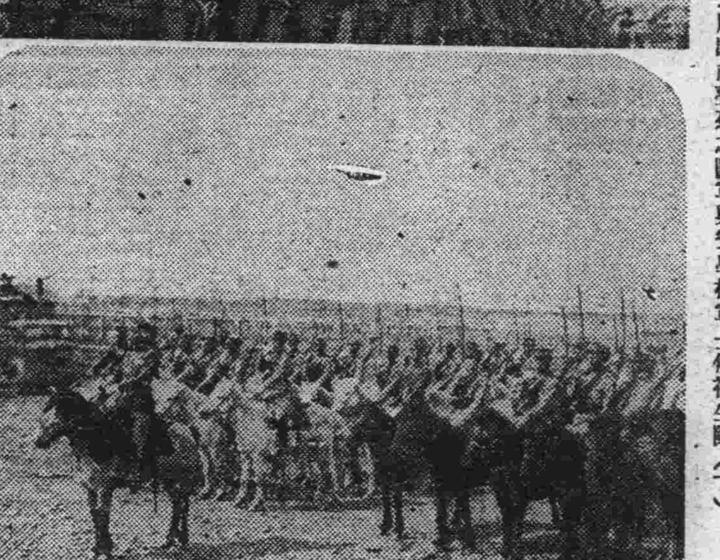

奉迎部隊　興安學院生徒（上）　在王爺廟驛前整列之陸軍興安學校軍士候補生隊（下）

御覽喇嘛僧舞蹈 駐蹕王爺廟第二日

【王爺廟九日電】皇帝陛下駐蹕王爺廟、九日在興安學校御覽蒙古青年頗有意氣之壯烈演習、繼於午後一時三十分復出行宮啓鑾、於興安學院音樂隊吹奏國歌裡、臨幸該校體育場、賜都間次長恭導、移玉步至閱台、即由壽省長奏陳御閱開始、經吉本指揮官號令一下、興安學院生徒六百名、即展開以鐵鍬擬爲槍之勇壯訓練、終了、壽省長進至中央、領導高呼皇帝陛下萬歲、聲徹清澄碧空、拜仰龍心大悅、皇帝陛下於諸員最敬禮國歌吹奏裡御鑾御列啓鑾、同一時五十七分還幸行宮、御少憩後、二時三十分更幸陳列室、御覽扎麥特大豆、高粱、粟、包米、麥等農產物、絨氈等羊毛加工品、及其他管內諸產物、並學藝品、由壽省長恭謹說明、約歷時二十分鐘、纔由御居室後露台、賜壽省長說明、御覽葛根廟喇嘛僧四十五名怪奇可笑之『達賴額和佛』舞蹈、拜察陛下御覽畢、甚感興味、

欽差侍從武官慰問傷病勇士

【王爺廟九日電】皇帝陛下駐蹕王爺廟第二日之九日、欽差那欽雙和爾侍從武官赴治安部病院、該武官奉同森宮內官、在該病院傳達帝旨、懇切慰問傷病勇士、

縣聯合協議會旁聽記（二）

盤山、錦、鐵嶺三縣聯 熱心討議提漲農產物價格

△農產物價格問題

農產物漲價問題、已由盤山、錦、鐵嶺三縣提出、盤山縣提出、主要糧穀收買之件、錦縣提出農產物收買價格漲價之件、鐵嶺縣提出農產物價格適正之件、此外更提出農產物漲價問題中各縣特殊問題等、盤山縣提出副業生產品價格漲價之件、及葦蓆葦子統制之件、錦縣提出煙草漲價之件鐵嶺縣提出洋麻甜菜特用產物漲價之件及豆稈價格適正之件等、

三縣言稱生活必需品及其他物資等雖然各加以統制、且均實施公定價格、但尚有暗行交易者、故價格仍未能統一且有日昂騰之情勢、但農產物收買價格永未能增漲、故要望增漲農產物收買價格、現已由出席縣聯合會的縣本部委員及興農合作社其他關係機關間、熱心進行協議中、分會代表切切說明農村之實情、委員說明現在經濟統制之必要及價格公定事情等、

一方因此等價格決定事件絕非縣公署或興農合作社所能決定者、必須經中央政府決定、故俟調查實情完畢後、再向中央申請、先向省聯提出、加以裁決後、再向上級機關傳達決定、而本問題是否能照希望施行尚未可定、因此項問題與生活必需品、農品、勞金均有關聯、係相對的性資、故不能只單獨解決農產物收買價格問題、而且僅以其他物資增價爲理由、而欲增漲農產物收買價格勢乎不可、因農產物收買價格既增、其販賣價格亦必增、由此連及其他物資勞資方面、故物資勞資亦必增値、如果施行必不能獲得良果故政府本定全國最普遍的農產物收買價格、抑制不正價格、順應國家的國策、更圓滑配給生活必需品農具等、堅持公定價格、規定一定勞資、強化監督、對此縣方及合作社當局言稱、

『近二三年來、因耕作經驗較淺、技術亦拙劣、且又選擇最無地力之土地耕作、故成績不良、然而若熱心耕作、無論如何、亦能稍得收穫、各人的心理自然能良好矣』促進分會代表的反省、其言甚爲遠大、對於無論如何不能調查出實情的土地、耕作的分配亦可勿論、此外盤山縣又提出對於本問題的辦法、要望出貨獎勵金延期、交付期事前通知、因爲此點於本年四月六日已由興農部所發表的農產物增產方策中解決、此際提出此等辦法未免可笑、故縣事務長必行加以適當說明處理云、

（照片＝即盤山縣聯合協議會會場）

力說日滿協力增產

鐵鋼部會展開極熱烈討議

日滿經濟懇談會鐵鋼部會九日午後一時開會、先由高碕滿業副總裁爲座長、滿洲側北野鑛山司長、朝鮮側穗積殖產局長、日本側澁澤日鐵常務等分別對一般情勢說明後、由梅根昭和製鋼常務說明滿洲普通鐵鑛之賦存狀態、纔由東邊道開發柒谷鑛業部次長關於滿洲鋼鐵資源之實情陳述資源分布狀態及南滿方面磁鐵鑛東邊道之豐富而且高品位之鐵鑛資源及熱河方面之資源開發現況、并謂今後爲開發豐富之資源、必需日滿再緊密協力日本側畑日鐵企畫部長之說明謂現在之埋藏量對將來之自給自足頗爲充分、尤其海南島之富鑛資源誠屬有望、

然後由矢野昭和製鋼理事關於國內鑛之賦存狀態說明後、梅根昭和製鋼所常務再說明鐵與煤之關係最後由川崎重工業社長、安田朝鮮總督府燃料課長對滿洲側要望左列三項要求善處

一、日滿一體化對鐵鋼生產之技術的缺陷
一、滿洲煤配給圓滑化
一、撫順煤之對日輸出積極化

對日滿鋼鐵業之立地問題由矢野滿業鐵鋼部次長比較鞍山、本溪湖、東邊道安東、錦州等各立地條件由畑日鐵企畫部長主張謂『日滿華內之鐵鋼資源開發當俟煤錳等原料決定之』此時要求片岡大阪商工會議所會頭發言、說明、日滿華一元之鋼鐵資源開發之急務、尤側重華北鋼鐵資源之開發、

然後討論鋼鐵之需給並配給問題、由小川日滿商事理事長說明滿洲國內之一元統制、更由桃木鋼鐵統制會理事強調統制會之任務謂

第一爲目標必須視爲各業者各自之目標、即考慮日滿華一體之立場、爲達成起見、各業者所負擔之點必視如對各業者之命令各關係者分擔之責任如能決定、確實實行時、至少能有效運營、此如與統制會連合時、關於生產、必須先樹立具體計畫、共現實之實行、原料、配給及需要部門等均在考究之中、而且各業者必須發揮十二分之熱力始克奏效、

又由畑日鐵企畫部長關於現下之生產擴充之原因說明謂

現下之生產擴充翻翻之最甚者、即過於急生產擴充是也、於大體生產擴充之速率於十年間爲二倍已爲適當、如德國、俄國、爲回復元來於五年間產出二倍、十年間二倍之數字參考日本之現狀、目標頗大、同時關於達成之過程尤以慎重考究、不能過焦急、之意見之開陳對此片岡氏再求發言於我國業已自第一次歐洲大戰當時起即痛感鋼鐵之自給自足、然於種種之事情、未能遂行而至今日、故要請鋼鐵生產力之飛躍的擴充、而由於現下之國際情勢、此亦爲最緊要問題、故有如今所說維生產力擴充過急然吾等應同樹立之目標一路邁進、以吾等之努力短縮至目的達成之時間是不能不加努力、

對畑氏之意見加反駁、更關於從來之生產力擴充的缺陷述爲

當國鋼鐵之生產力擴充頗懸念鑛石、原料炭、然關於輸送力竟未加考慮、鋼鐵之生產力擴充單以鋼鐵部門之發展實不可能、應充分考察與他部門之關聯應留意不招來跛行性、

更由座長就輸送問題要求發言然因關係者之缺席、延期於第二日至午後四時十分第一日之日程終了、又價格問題由於諸種關於中止懇談、

須知責任重大

梅津駐滿大使祝辭

日滿經濟懇談會席上梅津駐滿大使祝辭要旨如左

本日正值日滿經濟懇談會開會之際、能得到暢述所懷之機會實本使所最欣幸者也、滿洲國自建國以來、即以日滿提携爲國策之基調、產業開發五年計畫在內外最惡之一切情勢下、由於政府並當路者之艱苦精勵始得節節舉得其實績而予國內之施設整備生產力增强、今國防力之擴充及一般經濟之發展實可驚嘆洵堪慶賀者也值此內外諸情勢緊迫化同時帝國所期待於滿洲國者亦益大、此實無庸贅言也、

夫國防國家體制之整備以策定國防資源確保開發之綜合的計畫爲第一要件、然欲即應此事實在於確保資金勞働力技術、而滿洲國擔當着東亞共榮圈內之農產基地之基礎的重工業部門、共豐富國防資源即鐵石炭諸非鐵金屬之急速開發、爲共最重要之責任產業開發五年計畫關於開發資材之配分、勞力之確保、資金之調達於鑛工部門集中重點、亦即基因於以上之理由也今者東亞經濟懇談會、值此目下多難之秋、今向日滿經濟業重工業關係者並關係官討議關於日滿國防資源開發之有機的綜合計畫樹立之諸方策、而日本懇談會、實爲即應實情而協力國策之遂行、可謂適於時宜本使不惜以滿腔之贊意而視此云云

英軍二萬猛烈北進

敘利亞軍難免苦戰

【維西九日電】敘利亞軍司令部八日發表＝八日午前三時四十五分英軍越敘利亞及雷巴農南方國境線開始進擊敘利亞、與我方之前哨部隊間、展開戰鬪八日午前英空軍空襲達馬士革市附近之梅塞飛行場、損害極爲輕微云

【紐約九日電】據貝爾特方面之情報、對敘利亞、雷巴農開始攻擊之德哥爾軍及英軍兵力約有二萬餘英側之攻擊似出以挾擊作戰、攻擊軍之一部置目標於佔領達馬士革、其他部隊則攻擊（巴尼亞斯達馬士革西南約六十公里）、現在達馬士革西南地域之戰爭狀態、尚屬不明、進擊巴尼亞斯之英軍在空襲擁護下在達馬士革與貝爾特之中間進擊中云、

【柏林九日電】英軍及德哥爾軍進擊敘利亞、據到達當地之情報稱、德哥爾軍在賈托爾將軍指揮之下與英軍展開共同戰線、由巴勒士登外約但尼亞方面越達馬士革、貝爾特方面之國境、北進中、一方敘利亞現有丹茨將軍麾下相當優秀裝備之軍隊五六萬集結對峙、英軍在外約但尼亞方面擁有相當豫備兵力戰線在跨伊拉克、敘利亞之沙漠地帶擴大、魏爾將軍救援尚未到達之現在敘利亞軍似難免苦戰云

劃除敵對行爲

英國發表進軍理由

【倫敦九日電】英政府藉口敘利亞化爲德意兩軍之基地、八日晨遂對敘利亞開始軍事行動、已突破共國境、侵入敘利亞之黎巴嫩地方、八日英政府發表聲明如左：

英政府於去年七月一日即發出宣言謂不能容認敘利亞、黎巴嫩各國被敵性國家占據而用爲近東方面之根據地、渠料維西政府協力樞軸國、於敘利亞、黎巴嫩設空軍基地、委諸德意使用、更欲將敘利亞、黎巴嫩完全置於德國之統制下、英國決不能容認法國裴丹主席之『法國對前曾同盟之國家決無何等敵對行爲』之矛盾宣言、

被英軍支持之自由法軍八日晨已開始攻擊敘利亞黎巴嫩、又同時多戈爾派之加脫爾原安南總督代理民已發出宣言謂『相約敘利亞、黎巴嫩兩共和國之自由與獨立、且共保障之條約交涉、可代與英方斡旋』英政府在本日之聲明中、亦陳述協力多哥爾之口約之意、

德法兩軍將緊密協力

戰局重大展開

【柏林九日電】德哥爾軍與英軍共同期八日早晨、侵入敘利亞、宣言敘利亞獨立之報道、DNB通信社、僅以斯德哥爾摩電向海外簡單發、德側對此、尚未表明何等態度德國、觀測英軍之攻擊敘利亞、完全是時間之問題、因嚴重監視英側之動向之目下此次之軍事行動、並未感爲特別衝出意料之外之事

維西政府、於亘三次之緊急國務會議、業已最後的決定殖民地防衛之具體案、丹茲將軍亦呼應之、對於對敘利亞之英軍的攻擊、已表明斷乎以武力排除之强硬決意、因此依英軍之侵入敘利亞、而英法、於事實上、遂入戰爭狀態、

因此自法國之單獨休戰以來、而走入惡化之一途的英法關係、如今已逢着最惡之事態、法國雖休戰後已一年、竟與曾爲同盟國交兵、實爲不得已所致第三國消息家觀測由於敘利亞開戰、歐洲戰、完全入新階段戰局今後之發展觀測如左、

一、英法、由於入戰爭狀態、法國與德意志之間事實上已結同盟關係、以敘利亞問題爲契機之德法提携、自從來之戰時經濟分野、飛躍一舉擴張至軍事的分野、於兩國間、已結成對於共同之敵英國之軍事共同戰線、

一、尤其德國、現在是否立即前去救援敘利亞、尚爲疑問、德國所以向該方面派遣海軍、其前提、關於攻略塞浦路斯島、乃至關於軍隊通過土耳其領之德土政策諒解、必須實現、因此土耳其之態度、依然握問題之鍵、然德國有使伊拉克問題、敘利亞問題關聯蘇彝士作戰遂行、解決之方針、與東地中海作戰全體之進行狀態相比視、選最適當之時期、而一舉解決問題、

一、於敘利亞之英法軍的衝突、使法領摩洛哥、法領阿非利加殖民地全部之對英抗爭、有發展之可能性、於該方面亦將展開對於英軍之侵入的德法軍之共同緊密協力作戰、特別美國參戰之際、預想双方將於最重要之軍事基地達喀爾方面、重大展開云

對敘利亞作戰

土耳其仍維持中立

【安哥拉九日電】因德哥爾派之軍隊及英軍之進攻敘利亞、於是歐洲之戰火遂逐步本格的向近東方面移動、據可靠之情報稱、雖經德法方面一再否認、然現在於敘利亞之德機已達二百架以上、並派有德軍五千乃至六千之譜、於共本格的派遣部隊海空雙方輸送到達前、似可制止德哥爾軍及英軍之攻擊然而現在之德哥爾軍以先發制人之計、已立於優勢的立場、且法軍正向法蘭西全領土增加全勢力中、對於德哥爾軍、不予積極抵抗、此點於此次敘利亞所展開之新情勢、一方可視爲德法協力之試金石、一方安哥拉外交方面以爲基於敘利亞情勢之新展開、德意志今可藉爲公然向邱尼亞、摩洛哥及達加爾派遣軍隊之二絕好之口實、且可對法國要求共總參加對英戰爭、並有細測德國於此種機會蓋將開始埃及、利比亞及塞普洛斯島之攻擊、土耳其當局對於英之攻擊敘利亞、雖有多大之衝擊、然土耳其政府爲防衛自國起見、對敘利亞之事態絕採不介入政策、對於事態之推移、而取靜觀之態度云云

維西政府對英抗議

【維西九日電】對英軍及德哥爾軍攻擊敘利亞與雷巴農維西政府於八日向英政府提出抗議矣、

柏林政界異常緊張

近將開始重大工作

【柏林九日電】二日舉行之布勒納會談後之柏林政界的空氣示有異常之緊張恰如去年五月之比荷進擊後之動向去年六月法之攻略終了後、即行巴爾幹戰然其後並未行有動大軍之作戰、此次稱有六、七百萬之兵力、可令人吃驚預想重大工作、於數週間內或將展開、從來布勒納會談之後必定發生政治的軍事的重要之事件然此次之會談異於從來前後共亘五時間行協議、續之發起之事件將爲開戰以來之最重大者、

英側曾預想對英國將有上陸作戰、故對國民頻要望警戒、又對英美之策動先下手舉行之西阿非利加與大西洋之保加利亞首都之占領作戰、自近東起至印度之大攻略戰亦爲豫想將來向何方面展開、希總統之考慮完全非能以常識測出、德國當局之宣傳工作非常優秀、無論是政治的、軍事的、有重大展開之際無論何時於組織的以二重三重之宣傳、誘惑世界完全不能豫斷出來、

然將於何處爆發電擊的進展、促進英國之崩壞、確立歐洲之新秩序昂揚戰鬪能力、已明示、作戰離却現實之問題、德國之對英作戰完全以抽象的考究之三方法而考策的、

即第一封鎖戰之繼續、英美側之現在的造船能力如現在、每月沉幾千萬噸至本年末到底不能耐持、然於總統之演說確言之潛水艦的春季攻勢、其於技術的理由、自七月起本格的封鎖作戰悲觀、不已第二英國本土上陸作戰、由於抵抗優勢之英國海軍占領克里特島、德軍當局愈愈增强自信於作戰開始後一個月、完全占領全土第三即美洲與歐洲之長期戰、即德國攻略英本土、英國政府首腦部退至大西洋之彼方、合爲一體行長期戰之際的對英作戰、彼時美側以武力積極的挽回歐洲實不可能、歐洲全體受經濟的封鎖、或自滅或當德軍相當消耗之後、由背後蘇聯起立以外別無他希望之餘地、備此即當入長期戰之前、預先對蘇聯進行充分之工作使蘇聯絕對不脅背後工作同時確保蘇聯之原料資源須完全成功歐洲之自給經濟、亦即歐洲新情勢之最後目標、如否之或將有幾十年乎然續長期戰、豫想最近發展之新工作、以以上三點爲根幹已無疑問、然無論某種場合對其新發展日本無論如何必要有充分之對策

英艦隊急出動

【紐約九日電】據八日當地接到之瑞士無線電放送稱英艦隊之航空母艦亞克洛雅爾號（二萬二千噸）同其雅斯號（二萬二千四百五十噸）主力艦里拿溫（三萬二千噸）並其他艦艇、於八日由直布羅陀港急遽出動、向東地中海急駛中、右艦隊之出動似爲協力近東英軍及德哥爾軍之進攻敘利亞云、

日機猛炸韶關

【華南〇〇基地九日電】櫻井部隊長所率領之佐藤、稻垣、丸山等各精銳群、先對寶慶、清遠、南雄等北部廣東省敵主要據點、敢行斷續的偵察爆擊、一方面又對連日北江路線加以急襲、而予敵性帆船群以徹底的潰滅編隊於九日更攻擊敵本據韶關、痛擊敵軍事施設、以果敢之急降下爆擊、證實戰果甚爲尨大、而且全機皆無事歸還基地云

德空軍爆炸亞港

【亞歷山大九日電】德空軍自八日拂曉至午前七時間以舍有急降下爆擊機之大編隊計四十架、反復轟炸亞歷山大港亘三小時爆彈有如雨降、由此大爆擊港內船舶及房屋等蒙受大損害、二處倉庫已發火此外英艦隊[illegible]已脫出港內故殆無被害者云

湄公河航行再開

【河內九日電】因泰越之國境紛爭、曾被封鎖之湄公河航行、將於六月十日再開云

冠蓋往來

△耿熙旭（吉林省公署民生廳長）八日早七時離京

△于紹新八日上午八時離京

興安病院
顧問 醫學博士 藤本良植
院長 醫學博士 吉田秀雄
各科專門醫擔任 內・皮・外・產・婦・眼・齒 レントゲン・物療科
新京興安大路興安街角 電話代表（二）五九一一

日系滿系 衛生指導員募集
一、年齡 自二十五歲至三十五六歲者
二、資格 曾受過陸軍衛生兵之訓練者或有醫務經驗者
三、提出書類 履歷書一份、身元證明書一份
四、提出地址 新京興仁大路二〇五滿炭本社內密山炭礦新京事務所
五、待遇 面談後決定
六、報名截止 六月末日
面會日臨時通知之
新京興仁大路二〇五
滿炭本社內密山炭礦新京事務所

旅客福音
福民大旅社現已開幕
號稱新京首善之區、百業俱發人口激增、旅客絡繹接踵、旅店事業斯以興、觀光客旅有鑑及此、恒記建工新建樓房、地址居中、房間寬闊、設備潔淨、樓上樓下各有房間、侍役和藹殷勤溫恭、親切歡迎現已開幕、特此聲明
社址新京市西小五馬路松竹梅巷內便是

出兌聲明
啓者因鄙人於本年舊歷二月十二日將自設舒蘭縣長安街慶義公飯館營業完全兌與段士馨王連科經營鄙人即時脫離關係以後伊二人有何事故與鄙人無涉特此登報聲明
舒蘭 韓雲芳謹啓

聲明
永吉縣岔路河村大崴子有地一處現年租於傅海山耕種所有地方化費除警學捐外不論錢糧款約定指歸佃納租、糧因而減少至今以修地主擔負雖經衆中人皆證其非該佃反推不知悔悟特此明白表示
大崴子屯 孟壽山

接兌營業聲明
啓者敝人戚子久於康德八年五月十七日接兌李金聲在西安縣城內長泰西街路北開設合記商店一處號新記所有以前鋪墊貨物一概在內自接兌之後改名爲合記店李金鑾以前川換賬目並一切行動均歸前合記完全責任與敝號無涉恐未週知特此聲明
西安縣合記號新記主人戚子久啓

接兌聲明
茲有于宏業在新京東三馬路二三號三番開設金生利木廠因營業不振前作將全盤舖佃及队子兌與閻喜雨名下改字號爲金生利和記煤炭廠嗣後營業盈虧與金生利無關而以前金生利營業或有欠人人欠等情與金生利和記毫無關係恐未週知特在報端聲明
出讓人金生利 于宏業
接受人金生利和記 閻喜雨

印刷業者福音 ◁▷ 生財機會到了
本廠出品八開鉛印機名刺機其他附屬機械等品精價廉函購訂者請寄出品迅速見本圖
奉天市工業區二馬路 榮久鐵工所營業部

廣東 伍伯年 相談 十大特色
廣東四代祖傳之伍伯年相士、久在北京天津及大連、遠近咸知、現在新京、茲將向來命相之特色列下（一）不客氣直說（二）不苟且了事（三）不隱諱（四）不恐嚇（五）不奉承（六）不多取（七）視前運如同目覩（八）評論氣色吉凶語不虛發（九）斷妻財子祿不差毫厘（十）預決財運百發百中、凡光顧過者、無不滿意、請諸君先打聽、然後賜教、再者外埠函批、仍暫停止、談相二元、卜疑一元、有謠譯、寓頭道溝大和通、長春浴池右隣、亞洲旅社

富士製材所重要啓事
啓者敝人受富士製材所股東委託經理製材所內外一切等事同時、任用包榮爲作業主任對外辦事、最近發現該作業主任竟私用經理名義對內越權處理各事並有其他不正行爲自登報日起凡包榮對內對外無論用任何名義訂立契約或其他行爲等敝所製材所概不負責恐未週知特此鄭重聲明
康德八年六月一日
富士製材所 代表人李先珠謹啓

今次榮蒙駐蹕光榮 王爺廟繁興堪期待

現人口較大同元年末增十三倍

【王爺廟電】榮蒙皇帝陛下駐蹕之王爺廟街人口二萬四百六十五人、淸道光二年曾建喇嘛廟曰王爺廟、後行區政、遂以名其地、民國元年曾有淸朝復辟之擧、烏泰王擧兵應之、是廟陷於兵燹、一時頓成荒廢、共後由倒塌之灰燼中掘出若干佛像、遂再建廟宇奉祀至今滿洲建國前不過爲一寒村、鄰作華齋手屯墾、開墾土地日懷遠鎭、洮索鐵道在民國廿年時開通至葛根廟附近、市民漸次移住、而屯墾軍或共後漸次駐屯之蒙邊軍等殆無異於匪賊、滿洲事變勃發、遂盡逃亡、臨行之際、掠奪暴行、七十餘商號竟慘遭全滅、大同元年末謹不過千五百餘現在人口竟增至彼時之十三倍、商舖亦增至五百餘亦可見王道之光、已普被邊陲矣康德二年設興安南省公署及興安軍官學校、其次逐年整備蒙民厚生會本部、治安部病院國立農事試驗場等官署機關、今已成蒙地振興之基地、同時爲對蒙疆經濟之重要據點之一、街頭紅袍綠帶之蒙民裝束、到處可見、由此次光沐御蹕之駐蹕、彌感共將來性之重要、其前程之發達可刮目以待云

寫眞說明 (上)張總理武部長官于治安部大臣外、隨員一行、見學興安牧場優良種馬情形 (中)光榮感激之高齡者 (下)奉迎之各團體

仰拜天顏兩高齡者 謹述感激談話

【王爺廟九日電】皇帝陛下御巡狩王爺廟之時、民間高齡奉迎者夏文秀(八十七歲)、並柏張氏(九十歲)於感激中而作謹談如左

今逢我滿洲帝國皇帝陛下御巡狩西北地區御幸興安南省省垣蒙受以特別資格老齡者、參列奉迎送、民等得瞻天顏、眞是無上光榮、殊深感激、憶及幼年民等皆出生於前淸咸豐、同治、經過光緒、宣統年間、眞是過着王道盛世共樂堯天豈料宣統三年、忽然起了甚麼革命黨、又怎麼成立民主國、過了二十餘年無王無法的日子、到處遭受兵匪塗炭、難以盡述、無時不追念王道盛世、這也是天從人願、滿洲事變之後、承友邦大日本帝國之援助、成立我滿洲帝國、迎還今上、奠都新京、民等又得重覩天日、過着王道樂土之日子、建設我新東亞與我們第二代國民造幸福深念友邦大日本帝國之仗義援助今上御巡狩之機會、得仰瞻天顏之慈祥、深爲感激、只有敬謹叩拜以祝、聖壽無疆、御途安康云云

獻上謹製絨毯 一蒙系國民赤誠

【王爺廟電】蒙民地帶感戴帝威、九日竟由蒙民厚生會理事長壽明阿省長獻上絨毯一領以爲丹心之表示、崇拜皇帝陛下巡狩之興安南省下之蒙系民族、莫不稽首惶恐、感激曷已、共中謹製當地唯一獻上品絨氈之蒙民厚生會習藝所以講師井上守次郎氏爲中心領率習練之學生十數名齋戒精進、自四月初旬即日夜謹製、卒獲造成九尺四方之茶色地黑花紋之逸品、材料之羊毛皆精選當地產品、以約兩月之短時日完成、計用人員一百四十名此次慈得供呈天覽、而蒙嘉納、使謹製者莫不衷心感激帝德之宏洽云、

軍樂隊恭奏歌曲

【王爺廟九日電】皇帝陛下於駐蹕中宸衷愉快、第九軍管區麾下各軍樂隊、九日午後六時、於皇帝陛下進晚餐時、集合於行在前廣場、由黑田屬官指揮、恭奏滿洲國陸軍軍歌及共他七曲以達天聽云

興安南省民 拜受賜金

【王爺廟九日電】皇帝陛下爲慰勞興安南省民及王爺廟街之民衆、賜金一封、又對壽省長、都間次長、米村警務廳長、大石街長、廿興安學校長、杉山同校顧問等、亦頒以下賜品、壽省長以下一同九日午後三時半參進行宮、拜受賜品、並於感激惶恐而退下云

決定一致興起參加

宮廷府御造營勤勞奉仕工作 俾發揚忠君愛國之赤誠

協和會首都各分會、爲發揚忠君愛國之赤誠、決一致興起參加宮廷府御造營勤勞奉仕工作已由協和會首都本部分別預定參加勤勞奉仕日期如左

==協和會首都各分會==

六月七日(土)滿洲計器
八日(日)祭祀府、中銀、立法院、交通部治水、勞工協會
十一日(水)天理敎
十二日(木)天理敎
十五日(日)電電、馬疫、宮內府、交通會社
十八日(水)參議府、治安部
二十日(金)治安部
廿一日(土)興安局、審計局、民生部、官需局、郵政管理局
廿二日(日)電電、滿鐵
廿四日(火)治安部
廿五日(日)治安部
廿七日(金)治安部
廿八日(土)司法部、大陸科學、中央觀象台
廿九日(日)電電、馬疫、新京監獄
卅日(月)治安部
七月一日(火)奉公隊中堅隊
五日(土)首警、滿新、國通、織聯、協和會館分會
六日(日)糧穀、滿洲生命、國際、興農合作社、中央會、電氣化學、鐵警、東邊道開發
八日(火)衞生技術廠
十一日(金)天理敎
十二日(土)天理敎、經濟部、滿洲火災
十三日(日)地政總局、纖聯
十六日(水)衞生術技廠
十九日(土)總務廳、外務局
二十日(日)治安部
廿三日(水)衞生技術廠
廿七日(日)交通部、郵政總局、興農部、纖聯
八月一日(金)奉公隊、警防隊
三日(日)司法部、大陸科學、中央觀象台、滿航空
十日(日)織聯、中央法衙、訓練本部、滿拓、馬政局、蓄產局、日滿商事
十一日(月)天理敎
七月十二日(火)天理敎
十七日(日)電業
廿四日(日)興銀、大興、房產、土地開發、滿林、濱江、龍江省、三一日(日)滿炭、滿鮮拓殖、生活必需品
九月一日(月)警防隊
六日(土)市公署
七日(日)鑛發、第二敎職場
十一日(木)天理敎
十二日(金)天理敎
廿八日(日)滿赤

將派遣巡回輔導班 視察現狀並行慰問

開拓總局今日擧開商談會

爲對在全滿開拓地之增產青春部隊之現況行視察及慰問、並行建設的指導之勤勞奉仕隊中央實踐本部、分奉仕隊入殖之吉林龍江、濱江、三江、牡丹江東安、北安、興安東各省爲十二組、總計四十班之巡回輔導班自六月中旬起至九月上旬送赴現地、參加輔導班之人・開拓總局、義勇隊訓練本部、興農部、關東局治安部、滿拓、民生部軍政局、總務廳、協和會中央、首都兩本部、勞工協會、拓殖委員會經濟部、中銀、建大、電電、大地開發、糧穀會社、在滿教務部等中央、地方關係機關赴各開拓地、與增產青春部隊交膝就滿洲建國精神民族協和、開拓精神等行講話、座談、懇談激勵青年人們或犒其苦心、以精神的昂揚聖鍬活動之效果關於此實施、十日午後一時起於開拓總局會議室開商談會

學生勤勞奉仕

分配現地隊二千名

勤勞奉仕隊中央實踐本部爲使我國並關東州之學生『實施滿洲建設勤勞奉仕』七日於開拓總局會議室、牡丹江、北安、間島濱江、東安各省實踐本部員、民生部關係者等出席行協商之結果、如左決定現地隊二千名之配屬、現地班=△興北省青少年教職員新京工大、奉天工大四五〇、△黑河省=法政大、南滿工專二〇〇東安省建大、吉林高師、大連高商五〇〇、△三江省=哈工大一〇〇△濱江省=旅順師範、同高校、同工大、奉天藥材二五〇、△牡丹江省=滿醫大七〇、△間島省=哈醫學院二〇〇醫特技班=△滿醫大一〇=北安省鶴山、同白家、△旅順醫學八=北安省二龍山、濱江省宋、△新京醫大八=東安省寶淸、△哈醫大八=興東省成吉思汗、△哈爾濱醫學院六=興安北、濱江兩省、△龍井開拓醫學院四=興北、間島、東安、濱江省、獸醫特技班=△新京畜獸大五五=北安、牡丹江黑河、三江省、△奉農大二五=東安、間島省、△哈農大二五=興東、吉林

協和會首都本部特組成 農產物蒐荷宣傳班

赴農村出發日程決定

協和會首都本部、爲謀國都各農村地區本年度農產物之增產、今特組成農產物蒐荷宣傳班、以期農民徹底明瞭本年度預約金制度之意義、規定分三班各班第一名宣傳員由今日(十日)出發、兹誌各班赴農村宣傳之日程於左：

六月十日 何家屯、八里堡、双德店、
六月十一日 拉拉屯、楊家店、黑嘴子、
六月十二日 腰站屯、金錢堡、三家子、
六月十三日 欒子洞、崔家窪子、范家店、
六月十四日 龔邊孫、逢家滿、大南家棚、
六月十五日 龔邊孫、老西窩棚、大孤榆樹、

弘報處池井氏 今日離京赴任

總務廳弘報處新聞班池井康雄氏、自從擔當弘報宣傳事務以來迄至現在、已歷四星霜、對於宣傳有極大經驗、而此次奉命榮任駐日大使館主事、仍擔當弘報室事務、對滿日宣傳網的連絡上、將更有進一步的實現、最近池井氏的事務、業已交結完畢、搭乘今日十日午後五時十分壹號列車離京、九日特來本社拜訪致離滿之辭云

全滿首創道學院 明日擧行入學式

滿洲道教總會、爲謀培養佈教人材、輔助國家社會教育起見、頃已請准民生部援助、設立道學院、院址爲市內西三馬路魁星樓借宇總會院內、共第一期定員爲卅名均爲網羅教內、優秀青年道士、施以相當教育、以便將來分配各地、擔當教化、兹第一次入學式、定於六月十一日午前十時、假該院內擧行、屆時特由民生部曲厚生司長等關係者前往參加、展按道學院之設、在我國尙係首創、共今後之發展爲各界所期待又該院目下、祇爲再教育機關、一俟年中全國各道教總會支部、全部成立後派於各地設立中等程度之道教院、彼時新京之道學院、則昇格爲專門程度之道學院、總之今後吾國之道教佈教者、均須由道學院卒業云、

滿鐵及滿洲觀光聯盟 招請華中教育團來滿

促進日滿華三國親善

滿鐵鐵道總局與滿洲觀光聯盟、爲促進滿日華三國間之親善、增强中國國民學生對滿洲國之認識、將特別招聘華中南京、上海、杭州、蘇州、及漢口等大都市之中小學校校長或教員十九名、組成滿洲國視察團、該團一行將携帶中華民國汪主席之禮書兩份、分別向我國務總理並滿鐵總裁傳達、以示滿華親善之意、將來滿華之教育、文化定有緊密提携之實現、茲詳記共預定來滿日程於左

六月十七日、自上海抵大連向滿鐵總裁傳達禮書訪問市役所及滿洲資源館、
六月十八日、大連市內見學、
六月十九日、抵鞍山、製鋼所見學、
六月廿日、抵奉天、訪問鐵道總局、見學滿中、新高國民優級學校、醫大、參拜神社及忠靈塔
六月二十一日、赴撫順炭礦見學、
六月二十二日、赴吉林見學水力電氣堰堤、
六月二十三日、抵新京、午前九時訪問國務院、向總理大臣傳達禮書、訪向民生部、協和會、關東軍、見學建國大學、
六月廿四日、赴哈爾濱、見學俄系國民學校、北滿學院、鐵道學院、
六月廿六日、歸抵新京見學大陸科學院、國都建設局、滿映、
六月廿七日、歸抵奉天見學國立博物館、同善堂展、參拜北陵、當晚十一時四五分由奉歸華北云、

齊新首警總監 與科股長會議

齊新首警總監、於九日午前十一時零四分受多數歡迎者出迎之下、搭車抵京後、即時赴神社及忠靈塔參拜、正午於本廳與各科股長等會餐、暢談一切警政興革事宜云、

義勇奉公隊中堅隊 實施防衞訓練

協和義勇奉公隊首都統監部鑒於國都之守護、以爲非常時之準備、六月九日、於大同公園廣場、召集奉公隊中監部隊中隊約二百名、實施防衛訓練午前實行土工教練手榴彈投擲、警戒對空監視、小銃射擊擔架敎練、救急法、防毒法、通信、高射機關槍射擊等之防空、防衞上必要之訓練午後而行此等科目綜合之運動競技、預定繼續至十三日、亙五日間、中監部隊二個中隊對全員一千名交換實行訓練云、

新京特別市公署當局 將開禁煙講習會

招集各管煙所長參加

新京特別市公署禁煙科茲鑑於市內各市營煙館所經營管理之不良、實有碍於禁煙政策之進展、定本月十一、二、三日三日間召集各管煙所所長及其他責任者出席、開禁煙講習會云

昨在新京神社擧行 送水管起工式

期於國都給水之萬全在淨月潭上水場與南嶺敷設十三公里之濾過池、送水管敷設起工式、由九日正午在新京神社、金、大迫正副市長、重住工務處長、高橋水道科長、木村技正及各關係者列席下擧行、儀式完畢由式場分乘電車赴淨月潭工事現場視察此工事於七月上旬即能完成、南嶺濾過池與伊通河取水之敷設鐵管工事、約在九月末竣工能貯一萬二千噸水、今冬確保無憂矣、

長春縣將實施 癮者再登錄

長春縣禁烟股爲期禁烟政策之遂成、決定於本月十五日起實行鴉片癮者再登錄、六月十五日至六月末日爲宣傳期間、七月一日至二十日爲申報期間、七月二十日至八月十九日爲調查期間、八月廿日至九月廿日爲登錄期間現縣當局正印刷宣傳單、本月十五日即可分發各村希楽有鴉片癮、而未會登錄者屆期依法登錄、以期鴉片斷盡工作圓滑完成云、

利用扁特來特 淨化用水

【大連電】關於上水道建設擴充資材之補助費、無論如何、亟欲善加處理、政府在堅固決定之下、對於上水道不可缺少之扁特來特、遂以地下資源之一而問世、此扁特來特已爲耳遂聽慣之鑛石、在水中由吸收不純物特質、水的淨化、石油、砂糖精製等外國盛爲利用、日本在新潟及其他各縣僅出產少量不甚爲人所知、而在滿洲在第二松花江流域及其他全滿到處皆有無盡藏之量數年前已經判明、但因純度過低、[illegible]利用、遂任其[illegible]之、滿洲資源館館長新帶國太郎氏、共人者自始即注意及此、由科學者之立場、以滿洲未有良水之土地、而不活用此扁特來特實甚可惜、已向各方而呼籲、而從速積極的利用

△新帶館長談扁特來特此物、若置於水中、即可吸收一切不純物、爲自變而膨脹至五倍左右之鑛石、此特性若利用於水之淨化、石油砂糖之精製等、實大有價値、故各國皆甚爲珍重、滿洲之扁特來特、於昭和八年由滿鐵[illegible]各地探查、而在各地陸續發見坂本氏發見之動機、係在向炭礦事務所入浴中、以共浴過於清潔甚爲不解、後經調查之結果、遂發現附近水流中有扁特來特鑛、滿洲之扁特來特其純比之外國者、實屬低劣亦不能爲工業用而一化、而不可能、但若充分利用、則可以苦爲水之淨化、故今後對於惱良水之少、希望活用此物以謀積極的解決云

吉林省中部地區 街村育成懇談會

假長春縣公署擧開

吉林省公署、爲期街村育成計劃圓滑遂行、於今日(十日)起亙二日間假長春縣公署講堂、由省總務科長、田島事務官、董屬官等出席下、招集吉林省中部地區長春、通陽、懷德、德惠、等七縣行政科長、地方股長等擧開省中部地區街村育成懇談會、由省總務科長指示地方行政方針、俟懇談街村育成事項、繼由各縣行政科向省報告街村育成狀況、更預定於十一日懇談會終了後全體出席人員赴長春縣下興隆村視察街村育成之狀況云、

縣行政科附 兼地方股長

今日由熱來京視事

長春縣因伴隨縣政之發展、於行政科內決增設科附一職、第一任科附吉田事務官定於今日(十日)由熱河省來京、正式到縣視事同時地方股長井上事務官榮轉佳木斯三江省公署定於十三日離京赴任、故地方股長亦由吉田氏兼任、對於交替股長事務亦定十日擧行云、

竊車賊治遊 經刑事帶署拘押

翟玉、(三五)呂順淸(三二)宗壽奎(三二)三名都是竊車賊、在市內作案多起、得錢花天酒地昨天下午十一時三十分許、翟玉等正在歡樂地妓館鳳林堂內治遊、不意被長通路警察署刑事李澤之搜查中遇見認爲形跡可疑當上前訊問、言語支離、經帶署究訊後始供出竊車常習犯、現在拘押調查餘罪中云、

密賣麻藥犯人 逮捕嚴重處罰

四道街警、警察署於九日午前六時許、有楊某到該署報告謂、本市東長春大街一二〇號五六番居住之田成煥(三五)及平山東熙(三四)二人共同密賣麻藥營利爲目的、盧麗二警尉得訊之後、立即趕到、各處搜查、結果在共自己備有女人用之裝針線盒中發現十四小包麻藥、將此人犯證物一併帶到署決定依法嚴重辦理、以儆一般云、

店主設賭抽頭 被捕決嚴處罰

本市東三道街七一號二番萬福客棧主人李黃氏、(四三)明藉開店爲名、暗則與司賬者徐立峯(二五)共同招集無業流氓楊春(三六)及仇玉金(三七)與賈鷄子等、在一塊聚賭、李黃氏設賭抽頭、於九日午前六時被四道街署盧、麗兩警尉偵知、將此一夥賭徒、及賭資天九牌等證據物、一併帶至署中拘押在案、將從嚴處罰云、

滿關鴉片麻藥 取締會議

下月在連擧開

爲謀十年禁煙計畫之圓滿施行、邇來曾於關係各國境地、擧開取締會議已收到圓滿之效果、今次又鑑於滿洲國與關東州之間鴉片麻藥、密輸出入、取締連絡應當强化、乃由滿洲國禁煙總局主辦、於七月十七日起亙二日間、假大連擧行滿洲國關東州鴉片麻藥取締連絡會議、出席者滿洲國側爲禁煙總局總務廳企畫處、治安部警務司、經濟部稅務司奉天省復縣、安東省莊河縣、大連稅關、鐵道警護隊、關東州側有關東局、關東州廳警察部、關東州專賣局更有特別出席之現地機關會議順序、第一日、首由滿洲國及關東州側致辭繼則爲兩者間之狀況說明最後進行協議、第二日上午仍繼續協議最終更行懇談、即行閉會云、

天象

△昨日氣溫 最高 二六度一 最低 一七度三

△今日天氣 南風。時時陰。

妙布 外用

護特健康！ 除去健康障害

對于疲乏、發板身體各部疼痛等健康之障害、一經貼用妙布立即得到好感運行藥効滲透於患部奏効持久有優秀治療作用始能護得保護健康作常備藥是非常良好

主治 肩膠發板 琉麻質斯 神經痛 筋肉疼痛 過勞疼痛 乳癖 跌打挫傷 胸喉疼痛

各藥店均售

本舖 渡邊輝綱藥房 東京市麻布區西町 振替東京四六〇七

試藥二日分無代送呈 請以函索即寄

力强體胖 八目鰻之補强藥！

能將已衰弱人體組織以强力的榮養與極精成分使其活潑則病弱的身體血色均可轉佳回復健康快樂元氣勃勃湧出本藥効力對于腺病質虛弱、榮養不良者瘦小兒、病後及產後虛羸最爲適宜

(八目鰻好兩堅) やつめホルゲン球

發賣元 東京四谷區新宿二丁目 やつめホルゲン本舖

痛 濕疹、火傷 治療 滲透於皮膚而奏奇効請以此藥將

神精痛流麻質斯之發作致使夜間誰久不成寐對于過勞亦具特効

筋肉 之節節痛腫痛濕疹之痛癢、輕微刀傷、虫之螫傷、跌打損傷、火傷、(凍傷)等之時此任何都快使痛苦除去此佳藥辞退消患部炎症爲必要之事也

効力 此項目的最適於家庭藥最近益博好評的『金冠』只向患部塗抹藥液即向深部滲透、鎭痛、止痒、殺菌、發揮最强治療作用具有非常優秀、此亦本劑進步擧高現代藥綜合皇漢藥之有効成分變方研究創製品者也

家庭治療藥 キンカン 流行性流布新製

因類似續出請買時注意認明金冠堂製爲荷

五十錢・一圓 二圓・三圓 五圓

日滿經濟懇談會 力謀東亞共榮圈確立

日滿經濟懇談會、已自九日午前十一時、在日滿軍人會館、盛大開會、共計開三日、日程爲第一日鋼鐵部會、第二日煤部會、第三日一般鑛業部會、電力部會、力謀滿日經濟之進展並助大東亞經濟共榮圈之早日完成、其第一日會議情形、已誌本報、茲在本欄、特載鄉會長及馮滿洲本部長之致辭如左、

鄉會長致詞

本會乃是鑑於大東亞經濟建設使命重大而開此懇談會、實極有開會之必要、幸蒙各機關大力支援、方得如此重大舉開、茲謹特致謝意、

今世界無論任何國家、全以國家之自存爲强烈的要請高度計畫、因乃確立國防資源開發方針、力謀技術勞力之確保充實、迎念新秩序、即須力求國家目的之貫徹、建設東亞新秩序之中核體我日滿經濟關係、日本看顧滿洲、滿洲看顧日本、正應於互相立場、積濟的開試交換意見、蓋將來的日滿經濟建設具體的方策之產出、實爲刻下最大急務、

馮部長致詞

東亞共榮圈之確立、在於即應國際變局之推移、本照國內資源、確立國防經濟自主性、今在如此情勢下、日本已有生產力擴充四年計畫、成案、而我滿洲國、亦迎合日滿兩國實情、修正產業開發五年計畫、本共原則、以全部產業原動力之鐵鋼、煤、電力、非鐵金屬類爲中心而實施鑛工業開發中、强化日滿一體國防力乃是本照時局的要求、當然處置、今日滿官民各位、會集新京、討議日滿兩國重工業關係經濟問題、亟是誠耐慶賀之事、相信此東亞共榮圈建設途上之本懇談會、於日滿兩國、當有所貢獻無疑云云、

安東市紙煙商 小賣組合結成

【安東訊】期圖配給之圓滑化、維持公定價格、安東市內捲草小賣業者三百十五家、今特打成一片、結成安東捲煙小賣組合、於六日午後一時、在協和會館舉行結成式云

廣東生絲 產額激增

【廣東九日電】廣東省下各縣在事變前、即是出產生絲產最多之著名地、今以省制確立、治安回復、中央當局、力謀斯業復興、傾以全力指導養蠶、改良蠶種、結果事變後大更見發達、去年四月至今年四月、廣東市輸出之生絲額、爲二百二萬三千七百六十斤、該國幣二千八百萬六千二百八十九圓、共中生絲百三十八萬一千斤、價二千百三十萬圓、其他碎絲二十三萬四千斤、價三百六萬圓、呈最優秀記錄云、

無盡協會總會 議案審議結果

全滿無盡協會總會、七日午前、至午後審議上程議案結果如左、午後五時閉會、

一、資本金增加之件（奉天四平街提出）＝可決
一、無盡簿記改正之件（奉天提出）＝可決、
一、定時總會於春秋開催之件（撫順提出）＝可決
一、講會取締規則制定促進之件（吉林、四平街龍江提出）＝由治安部答覆於二個月後制定、
一、儲蓄無盡組織之件（間島提出）保留
一、給付金限度放欵制限撤廢之件（鞍山、間島四平街提出）＝保留
一、招聘智識經驗者研究指導機關强化之件（鞍山提出）＝保留
一、國債保有之件（新京提出）＝可決
一、由股東分紅自己資本算出之件（大連第一無盡提出）＝否決
一、經費分担定欵變更之件（新京提出）＝可決
一、下次總會開催地之件（決定關東州內）云

滿洲火藥 爲輸出入業者

經濟部、依據貿易統制法第四條、是於六月十五日、對於滿洲火藥工業株式會社指定火藥類及火工品之輸入統制業者、業於七日、以第八十九號佈告公布矣、

滿火業績（四月底）

滿火業績、四月底火災保險契約額爲廿七億四千四百萬圓、比上月增三千萬圓、海上保險七千四百萬圓、比上月減八千三百萬圓、運送保險一千三百萬圓、比上月減二百萬圓、自動車保險五百九十九萬圓、比上月減五十萬圓、除火災保險外、共他各項保險、對新期契約額、呈契約消減、解約等全比上月契約殘額見減矣、各科目別保險業績內容詳細左如左（單位千圓）

	四月底額	比上月契約增	比上月解約增
火保	二、七四四、五六六	七〇、二三三	四二、四六六
海保	七四、七八	二三、四六	六四、九五
運保	一三、四二	四、〇七	五、八七
車保	五、九九八	四五	九三

關東州謀牛種改良 又買朝鮮牛五百頭

【大連】訊關東州廳農林課、爲謀關東州內牛種之改良、曾於客歲輸入朝鮮牛五百頭、其後成績極爲良好、今年更擬購入與客歲同樣的五百頭、於七月內全部輸入、內中有牡牛十頭、牝牛四百九十頭、旅順金州各配給題、百五十頭普蘭店各民政署管內各配給一百五十頭、講求在來雜種改良之積極策其價格與上年購入時略同、平均每頭二百八十圓云、

中銀賬尾

六日中銀賬尾如左（單位圓△印減）

		比上日增
紙幣	七八三、七四四	△八九九
鑄幣	四八、八二一	〇二
存欵	一四六八、七二〇	△三三、三九
放欵	七六八、九一〇	七、一六六

新京批發物價指數 五月份

據中銀調査＝五月份新京批發物價指數（以大同二年爲平均基準）、承繼上月之微落、特產、雜穀、五金、燈火品燃料、雜品、等、均始終平穩紡織品、仍比上低落、然因食料品嗜好品、反騰、建築材料再漲騰、致總平均指數再轉騰勢、即對上月二四六〇漲〇、五％比上年同月漲七、〇％比事變前比漲九八、三％、調查品目六十三品中、比上月騰貴者六品、下落者二品、平穩者四—五品、一月以降指數如左、呈漲落形勢甚調仍呈騰勢（△印下落）

	指數	上日比%
一月	二四五・六	一・五
二月	二四四・一	△〇・六
三月	二四六・八	一・一
四月	二四四・七	△〇・九
五月	二四六・〇	〇・五

一、本月指數上昇主因者是建築材料類、漲七、四%、洋灰瓦協定價格提漲、洋漆均各騰漲、
一、食料、嗜好品類漲三、六%、原因豬肉鷄卵燒酒、茶四種端午節需要且貨少所致、價格騰漲各類別指數及騰落狀況詳細如左（△印下落）

類別	四月指數	上月比騰落%	上年同月比騰落%
特產	三三一、二	—	一六、二
雜穀	二二六、五	—	△三〇、五
食料品嗜好品	二三一、〇	三、六	二〇、七
紡織品	二五二、九	△一、四	六、三
五金	一七四、〇	—	一二、三
建築材料	一九八、六	七、四	七、四
燈火品及燃料	二二七、八	—	二九、〇
雜品	三一七、五	—	一、四
總平均	二四六、〇	〇、五	七、〇

吉林市野菜類十一品目 最高公定價格實施

【吉林九日電】時値初夏吉林市現在其近郊之野菜正向市中大銷大運中、生必吉林支店市場部、順應政府要望之低物價政策、按照現地生產力、以六月本日爲期、舊價格乃事改正、最高公定價格已決定而實施、新公定價格所屬品目、爲野菜類八、果實三計十一品目、長蘿蔔白菜等在外、殆落五分乃至四分、果實中苹果因季節的關係貨不足而漲九分、夏密柑新行加入令人注目、他如香蕉每日平均有一、二車運到、土佐西瓜將亦到多數該新公定價格之實施與一般市民好影響、大可期待云、

物不患少而患不均（三）

分配圓活要在法令嚴明 必使無暴利可尋則奸徒自不蔑存

實情要眞知 檢討須精明

如上推之、已知暴利的老根、在於一『貪』且知人人殆皆有食心、敎化無功惟須專用『攻』於是原則的辦法、首重設法攻貪或是不容或疑的了、厠再仔細按照實情、討究其體的方法中之較比重而且要的應行手段等、查貨物之分配、配給、由出產—總配分配—配給—幾多中間的經手、方能配給到需用者手中、其間實易生利弊、因奸徒秉有貪心、不貪者萬裏挑一、淸廉的聖賢君子能有幾人、所謂靠山有柴燒、靠河有水吃、貨一到手、水過地皮濕、走一層扒一層、詭計多端的、冒險貪求、私弊百出、監查的官吏、本來不多、縱有多官多吏、以目視之、以身隨之、不離貨物尺寸、亦難免奸徒絕不作私弊、奸徒之中以奸商爲最、古昔四民之中士農工商以商居下、士不商與奸商同席結親、只因其奸貪不顧一切之故、奸徒既如斯之詭、乃致監亦不勝監、查亦不勝查、官方監查固有其必要、但收效不大、實在是詭道最難防、如以要錢鬧詭賭博相與比喩、即可知詭道之難防、

朝有賢明士 民困自易除

詭道難防、奸貪難除、倘復談的什麼統制、談的什麼取締、苦矣、非也、統制、取締乃是必要而正當的施政、又是當局的婆心、其功用之大、不必再贅述、吾等小民勿愁、不過忍一時之苦而已、雖然難辦、相信終能辦好、朝中必有賢明者、救吾小民登衽席、終必有至上至善之辦法興出、辦到盡美盡善的地步、蠢人之生性本善、只是貪心太大、記者何嘗無一點的婆心、不然爲何如此嘮嘮不休、萬一奸徒小人、厭此嘮嘮或恐嘮嘮出來一點可作當局參考的辦法、一被採用則將不易事貪作弊、而挾恨的謀害前來如何、倘眞如斯、則記者幸矣、爲國爲民爲公爲義代民衆所歡言者而言之、而殉死、死亦光榮、閒話少說、難辦是難辦、然必須辦、尤須辦好、想賢達之士不少、良好辦法、終能興出、試觀德國、亦施行經濟統制、故確共成績實大有可觀、故確信我國、進及大東亞經濟共榮圈、亦必能辦好、茲先本照實情、檢討所謂配給、及物價、惟檢討要精明、實情要眞確知悉、一知半解的不行、知而不澈底辦亦不行、按照眞情細察病根、對症下藥、藥好病除、則此人有用、

一奸貪私利 萬民不潦生

如高粱乃是我國惟一民食、食爲民命、吃不飽、什麼事都辦不了、只說好聽的何用、高粱我國出產最多、向來不但滿能自給自足、而且有甚多之餘數輸出國外、然而高粱米、近來竟忽難買、難得到手眞是滿洲的千古奇聞、在配給以先、尙能買着『要配給了』之聲一出、忽然的就買不着了、眞絕無了麼、若倘眞致絕無、大家縱然一同餓死、亦無怨言那兒去了、其實大大的有乃因糧商及奸徒、一聽要施行配給、而不知將來官方如何辦理、配給的或多或寡或優或劣、萬一配給的量數少貨再劣、或回數少、就無暴利可求了、乃說營業將不好作、得受限制云云、遂將貨全存藏起來、且暗中盡量收買亦存藏起來、以備將來高價私賣、且知其他貨物之配給圓活的少、正可在將來配給不到的時機賣缺、缺者爲貴、比較其價高而得利大、乃傘定神氣、等待需用者託情弄弊、逼的百般哀懇、然後方能開恩高價賣出、需用者怎敢計較貨物之優劣、價值之貴賤、分量欠點、亦得忍受、惟恐下次、買不着挨餓、只得千恩萬謝的買走、如此又發財又施恩（什麼恩）的買賣、苟非痴瘋、誰不願作、不獨奸商如此、其他各界中亦有利徒、牙儈及擁有多財者、暗事存藏、需用者亦有一聞將行配給之聲、事先購存以備不虞者、高糧米如此、其他貨物豈能除外、如斯大存大藏起來、乃致市面上形出貨缺及物價昂貴進而暗漲不止之不良現象、其後更因配給不圓活、物乃更貴而更難獲得、錢法亦隨之見緊猶如病症、日重一日、而小民及淸廉正人、不得生矣、共實存者、仍擁而賭之、而需用者、乃無而苦矣（知）

金銀 行市

▲金塊（九日）

倫敦	一六八志〇
紐約	三五弗〇〇

▲銀塊（九日）

倫敦（現）	二三片三分三
同期	二三片三分三
紐約	三四仙四分三
加拿大	—
孟買	—

中央收買產金價格（每公分）三圓八角

匯兌

▲滿洲中央銀行總行

▲紐約匯兌（九日）

倫敦	四弗〇三仙四分三
日本	二三弗四七仙
上海	五弗五四仙
巴黎	—
柏林	四〇仙〇五

▲倫敦匯兌（九日）

日本	一志二片二分一
紐約	四弗〇三仙二分一
上海	三片三二分一九

▲上海匯兌（九日）

巴黎	—
倫敦	三片一六分七
紐約	五弗三二分一五

商品

▲大阪棉布（九日）

	上午收盤	下午收盤
六月	五七一五	五七三五
七月	六〇七五	六〇二五
八月	六二九〇	六二六〇
九月	六四九〇	六四九〇
十月	六七〇〇	六六七五
十一月	六八五〇	六八二五
十二月	七〇一五	六九八〇

▲大阪棉花

	上午收盤	下午收盤
六月	—	—

▲橫濱生糸

	上午收盤	下午收盤
六月	一六〇一	一六一一
七月	一五九一	一六〇一
八月	一五八六	一五九〇
九月	一五八一	一五八四
十月	一五八〇	一五八四
十一月	一五七九	一五八五
現貨	—	—

▲神戶生糸

	上午收盤	下午收盤
六月	一五九四	一六〇五
七月	一五九三	一五九九
八月	一五八七	一五八八
九月	一五八二	一五八四
十月	一五八一	一五八四
十一月	一五八〇	一五八五

公債

國債九日買賣價格如左

第一次	九七、三〇
二	九七、一〇
三	九六、九〇
五	九六、五〇
六	九六、一五
第七—一六次	九六、〇〇

股票

（九日）

▲奉天滿取

	開盤	收盤
新車	一一六九	一一六六
大新	—	—
滿業	五九一	五八九
鐘紡	一五一七	一五一三
同新	—	二〇六
滿鐵	六七七	六七八
電甲	四〇七	四〇八
電乙	三八〇	—

▲大連短期

	開盤	收盤
五品	二五八	二五八
大新	五六九	五六二
新東	一一六九	一一六八
鐘紡	一五一八	一五一三
同新	八七三	八七三
滿業	五九四	五九二
滿鐵	—	—
士木	—	—
新豆	—	—

▲大連長期

	開盤	收盤
五品	二六一	二六〇
先限	二五四	二六三

武俠言情 碎珊瑚 132

天籟生著

玉明道、莫多遠、我還是步行吧、慕英一笑、將上車、忽見那蠻子忽忽回、慕英又一怔、那蠻子走近車前欠身竟、說着京話道、魯小姐、久聞您大名、疏財仗義、敝人淪落擬往江北一行缺少資斧、求解幫助一二、回頭、這城還有一位朋友、約我、過時再還、不知能否俯允、慕英慨然道、先生須要多少、蠻子道、往返有五六十圓足矣、慕英由袋裡取出一捆鈔票、數十圓、共全給了他、蠻子剛一接、猛的被玉明奪去罵道、臭小子跑這裡來折白、蠻子臉一紅轉身就走、慕英忙下了車、一瞪玉明、將錢要回、趕上蠻子道、那是我親戚、很傻、有眼不識泰山、請您不要介意、拿去吧、蠻子又接過放到衣袋裡才道、小姐略等等、說着取出一個名片、拿鉛在背面寫了幾行字、交給慕英、然後頭也不回、不道一謝向北去了、慕英呀的一聲、玉明搶過片子一看、一行小字是、第八十九軍上校秘書處長、下邊兩個大字是、『杜宇、』不禁也呀的一聲道、看不得這蠻子竟是文武全才、落伍的軍官、唉、這個年頭、軍閥亂政、割地分肥朝榮夕瘁、使他英雄末路、覇士窮多們可憐、慕英道、他還說這城途個朋友、大概是他的舊上司、實文有個尋安樂窩主的海天鳴軍長吧玉明一幌頭、又翻過片子背面一看、不由拍手大笑起來、慕英莫明其妙、由桌上拾起片子一看看、背面當中印兩地八個小字是、子規淅紹、專拜不二行幾行鉛筆草字是、新聲報主筆祝柏年、處留話、可持此取證、慕英也一笑道、傻子你瞧、祝先生給你覓的家庭教師、多半是此人呢、不想你我要走入一門了、玉明笑道、祝伯年怎麼會認識他呢、你怎麼也就像和他有此想熟呢、慕英笑道、他便是我老師的兄弟、所以一見他們路就生起疑來、不想眞是他他這次北上、一定是尋他姐姐、聽說已削髮爲尼、不知眞假、可惜莫等問個詳細、他便去了、玉明道原來你也有師傅啊、慕英道、咱家自搬到此處來、她便在咱家充當使女、後來被我識破、百般哀懇她才傳給我、整整七年、在這城完了的私事今春才走玉明道、甚麼事、慕英笑而不答、上車開着去了、玉明也就向西邊走出、不多時到了風雨壇內、見魯宅門前三四輛大汽車、門旁排着持槍武裝軍士、有十好幾個、雄糾糾氣昂昂、十分威武、玉明剛到近前、便有一個馬弁、擧手便是一條、罵道、瞎眼的東西、那裡亂走、這是甚麼地方、還不滾開、玉明莫加防備、捱了這一下、打的火星亂冒、也罵道你媽那個水皮、敢來擒我、說着便是一脚、那馬弁哎約一聲、躺在地下、一陣大亂、大兵也都圍上來直喊拿奸細呀、玉明左一拳右一脚、打個落花流水有的掏出手槍、又怕打了自家人、正亂着、忽聽有人喊道、不要打、不要打、接着一人大聲喊着口令立正……大兵都跑過去、在大門兩旁托起槍、地下只躺一個被玉明踢傷的馬弁、玉明也一怔、望着大門、見十來個馬弁都握着手槍、橫眉怒目向門外奔來、玉明大驚、將轉身要跑、忽聽一人叫道、那可是玉明、玉明一看、正是魯彥方、全身武裝、身旁一個少將階級的武官、五短身材、胖胖的、豹頭環眼、一臉橫肉、雖然也威風凜凜、只是帶些兇險之氣、乃是新調任的副監、林恒、綽號林大虎、玉明把牙一咬、勉强上前一禮道、二叔、我是玉明、魯彥方道、長這們大、還是愁頭憨惱的、少教訓、進去吧、晚上到我那屋去、玉明道、是、剛要走、林恒道、他可是朱大橛子那個傻兒子嗎、莫等魯彥方答言、玉明一瞪眼罵道、混蛋我又沒汚辱你的女孩你管我傻不傻呢、衆大兵都强忍住笑、林恒大怒、氣的哇呀呀直叫、一摸手槍莫在身上、便拉軍刀、魯彥方也當時大怒、一回身、玉明見勢不好、轉身就跑、一溜煙跑上樓房、吁吁直喘、嚇的滿頭是汗却見慕英正扶着樓門在笑呢、玉明才放下心、回頭看、門外都紛紛上車、都都一陣鬧着去了、慕英笑道、這回你該知道咱家的利害了吧、玉明不悅道、你家利害又能怎樣、一朝失勢、恐怕不如平民、現在既然利害、不配有咱這樣破落戶的人來上門、給你們減了威風、說着望了慕英一眼、轉身下樓、慕英自悔失言、忙跟下來扯住他道、我和你說一句笑話、也值得你這樣、我認個不對、還不行啊、玉明一掙冷望她一眼、慕英臉一紅、低下頭去、只扯住他不撒手、二人正爭持着、忽然一個使女下樓道、老爺有話、朱少爺今天不要走、玉明才上樓來、見了魯彥方、說一會話、不多時吃過了飯、一進小書房的門、猛的兩眼被人摀住、嚇了一跳、明知是慕英、故意裝作不理、兩手一摇腰站在當地、任她蒙着、忽然竟身不由自主的、被她一點一點推到床上竟撒開手在脊上一陣亂打、玉明禁不住痒、才笑起來、一翻身、把慕英接住笑道、該我報仇了、

◎信用第一類似廣告注意◎

世界的優秀品精工舍手表！現下因時局關係海外物貨竟被輸入禁止在國內的所存手表亦感缺乏以致價目日貴敝店在製造工場直受配給以實費廉價提供於各界主顧凡願备時間正確堅固無比的手表者勿失此機會急速函購爲妙現因在庫品不多對於空函未寄現欵者恕不寄奉

標準用手表 信用本位 指時正確

安東市六道溝一區警第二四九號 旭橋局私書函十七號 振替奉天五五九六番

最新流行 四角新型 變型新品

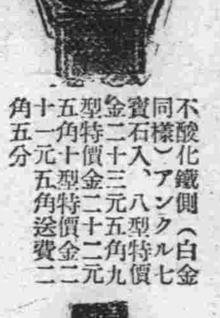

不酸化鐵側（白金同樣）アンクル七寶石入、八型特價金二十三元五角九型特價金二十二元五角十型特價金二十一元五角送費二角五分

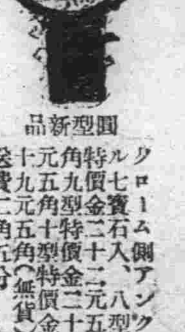

圓型新品

クローム側アンクル七寶石入、八型特價金二十二元五角九型特價金二十元五角十型特價金十九元五角（無貨）送費二角五分

各國時計及萬年筆批發 東亞公司 振替奉天五五九六番

社會言情小說 劉雲若君傑作 翠袖黃衫 全一册定價壹圓 奉天鼓樓北章福記書局發行

月刊 農業進步 書目錄 贈呈 旅順市 農業進步社

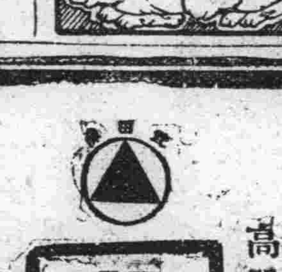

大同報廣告部 電話二一六一五一

健胃腸 助消化 去疲勞

一、食慾不振 消化不良
一、便秘 業務繁冗、身體疲勞
一、脚氣（軟脚病）
一、發熱病人
一、病中及病後衰弱
一、授乳期及妊娠中
一、夏期疲乏
一、乳幼兒發育不良
一、運動競技家
一、神經痛及糖尿病

上述諸種狀態之時、體內必需多量之維他命B1、此時若由强力米太寶靈片以補給之、其效最爲迅速偉大。（詳細仿單贈呈即寄）

【包裝】100片 300片 各大藥房均有經售

强力米太寶靈片 高單位維他命B1劑

發賣元 武田長兵衛商店 日本大阪市東區道修町
滿洲總發行 滿洲武田藥品株式會社 奉天市大和區春日町

古 今

註冊商標 七ふく

神效並暢銷 七ふく

（七福牌 清瀉百毒丸）

主治 一、去頭火上昇通大小便 一、瀉梅毒痳病各種毒症

藥價（半禮拜服金廿五錢 一禮拜服金五十錢 三禮拜服金一圓卅錢 五禮拜服金二圓）寄費金四十五錢

大阪高津表門筋 祖傳七福牌正舖 伊藤長兵衛

振替大阪九七三 電南七二九

大阪商船行輪

每日上午十一時開
黑龍丸 六月九日
布拉吉爾丸 六月十日
熱河丸 六月十一日
扶桑丸 六月十二日
報國丸 六月十三日
吉林丸 六月十四日
烏拉爾丸 六月十五日
紐約丸 六月十七日
香港丸 六月十八日

開往基隆高雄 每月三回
開往天津 每月七回
開往橫濱 每月五回
開往美國 每月二回

船票發售滿洲主要各站 各地日本旅行觀光局
往復票減二成 限二個月 在大連購買往復船票時 減二成 通用限三個月
專辦貨物代辦處

大阪商船株式會社 國際運輸
大連支店
奉天事務所（電話…）
新京事務所（電話…）
哈爾濱事務所（電話…）

阿波共同行輪

開往芝、威、青 利通丸 六月八日
開往芝罘威海衛仁川 日高丸 六月九日
開往天津 長山丸 六月十三日
京津丸 六月十二日
開往仁川 京津丸 六月十七日
長山丸 六月十八日
開往芝罘 …
開往天津 大共同丸 六月十日
開往鎮南浦 第三壽丸 六月五日
本社代辦山東鐵路各種運輸一切事務
大連市山縣通
阿波共同汽船會社 電話二•五〇〇一番

日本郵船行輪

開往淡路 松本丸 月末定日

近海郵船行輪

開往長崎 淡路丸 月末定日

朝鮮郵船行輪

開往韓館、大州 金剛山丸 月末定日
商船各船出口日臨時或有變更
水路圖誌海圖販賣所 大連市山縣通 近海郵船、朝鮮郵船代理店

日本郵船 大連出張所

電話二•三七七九
專攬貨物代辦處 船票代辦 丸二商會 電話二•八…
各地之日本國際觀光局
開往青島、上海

大連汽船行輪

開往青島 奉天丸 月末定日
大連丸 月末定日
開往天津 長平丸 月末定日
北海丸 月末定日
天津丸 月末定日
開往安東 北康號 月末定日
開往基隆、高雄 山西丸 月末定日
大連市山縣通
大連汽船株式會社 電話二、七一三一番
日本國際觀光局 中國旅行社

育嬰寶

治小兒咳嗽喘急驚風抽搐及初生百病
欲保兒童健康家中宜常儲備
◎◎◎無病時服之能避一切雜病
病輕時服之能以早期全愈
病重時服之確保轉危為安◎◎◎
每袋定價國幣四角

輔兒康

清瘟解毒散火排熱小兒唯一保生藥
小兒常服本藥一切雜疾不染
風火瘟毒•赤遊丹毒•痘疹餘毒•痄腮面腫
胎毒胎熱•咽痛口瘡•目赤火朦•膿耳牙疳
頭身瘡毒•流行時毒•諸般瘟毒•疳癖積聚
每袋定價國幣伍角

參茸補丸

用國產參茸配成最合國人體質
適應症
腦弱神衰　健忘怔忡　心虛氣弱
腎虧精滑　記力減退　自汗咳嗽
陽萎遺精　貧血胃呆　頭眩耳鳴
腰腿酸痛　夜內失眠　腎囊潮濕
每瓶出售壹圓伍角

保肺素

專治男婦•各期肺病•咳嗽喘急•唯一救星
滅痰潤肺•咳嗽立止•頑痰驅逐•喘急能安
肺體清淨•呼吸暢利•打倒肺病•早返健康
初期輕嗽•一盒立愈•老年久嗽•數盒保痊
每盒定價壹圓貳角

羚羊清毒散

◎治小兒瘟疹丹痧◎
◎及流行各種瘟疫◎
欲保嬰兒之健康必須良藥之補佐得防患未來本藥係用羚羊廣角及珍貴藥料配成內清肺胃外散表邪凡疹毒瘟疫流行雜病善服之偉效
價目•每袋伍角

婦女月紅丸

功能調整月經　善治赤白帶下
◎女界良藥◎
人參大補◎身體健康◎月紅靈藥◎全球名揚
潤發月經◎滋補丹田◎種子安胎◎迅速健康
補虛治勞◎善療內傷◎乾血癆病◎確能除寒
夫婦美滿◎兒女雙全◎月紅常服◎轉弱為強
價目•每盒十二付定價叁圓

國內各省城市經理分銷處列下

龍江省 和發源　仝 錦和昌　通化省 和發信　吉林省 新興藥房　安東 東益增達　仝 瑞祥泰　赤峰 長興隆　綏化 錦和盛　扶餘 興順德　濱江省 天育堂　仝 德泰恒　仝 永慶堂　仝 錦和彰　呼蘭 永德雯　仝 德衛恒　綏化 同發順　仝 錦和盛　慶城 德衛恒　仝 和發興　海倫 錦和盛　仝 久達長　仝 久和長　仝 錦和盛　拜泉 吉慶昇　仝 復泰昌　仝 興盛公　仝 永森源

佳木斯 萬興元　仝 德慶宏　巴彥 長發福　富錦 德慶魁　克山 和發興　仝 錦和盛　仝 吉和昇　克東 錦和盛　泰安 信和泰　仝 錦和盛　依安 興和長　訥河 大生盛　仝 錦和東　嫩江 德泰盛　仝 鴻慶祥　拉哈 錦和瑞　鉄力 錦和盛　慶城 德衛盛　仝 錦和恒　北安 錦和盛　甘南 天和厚　扎蘭屯 錦和盛　安達 同仁遠　安達站 德全堂　仝 仁和盛　綏芬 德全盛　肇東 德和公　開通 德泰順

乾安 長發和　白城子 和泰順　仝 欲生堂　寧安 惠春厚　仝 德慶福　穆稜 天孟泰　東寧 天泰隆　勃利 惠存厚　五常 新亞藥店　舒蘭 德興恒　密山 泰孟慶　牡丹江 惠存厚　葦河 同和盛　一面坡 大增和　延壽 興順宏　珠河 吉慶會　牡丹江 復元昌　仝 義振東　泰來 和發謙　景興 興順祥　德惠 德泰增　双城 天德堂　林甸 錦和盛　肇州 德和成　蘭西 錦和通　通河 和和謙　依蘭 德發昌　濱縣 新慶和　湯原 慶泰祥　木蘭 和泰全　方正 和蓁長　洮南 永和堂

如欲大宗批發函商函詢均可
總發行 奉天市大北街三段二一一號 育生堂藥房

危險的豫兆！

幼兒的
吐乳、消化不良以及瀉痢、綠便等情況之下。原因不明的發燒。以致惹起頭腦病症、或深夜啼泣等場合。
在上述環境之下、立刻請用本品確為必要之事因此種靈藥根據救急、治病、保健之三大藥理、足以防止病態的惡化、迅速恢復健康、打倒病魔、使幼兒的發育蒸々日上！

主治
疳積蟲癪、夜啼失眠
綠便腹瀉、食慾吐奶
急癇失氣、搐搦眩暈
天花痳疹、先天不足

藥價　二角　三角　五角　一元　三元　五元

○各埠大藥房皆有售出○

小兒良藥
樋屋奇應丸

大阪天滿橋
總舖 樋屋合資會社
C-4

新京自動車學院

滿洲政府公認
特色
合格率全滿第一
每月一日

主治
時行瘟疫、受暑受涼、眼目暈眩、霍亂吐瀉、壯者絞痛、各種急痧

救急十滴水

定價國幣壹角五分
各埠各大藥房均售
監製藥劑師 王德軒
發行所 山田定治
新京大馬路 羅廷大藥房

◎參茸麥精魚肝油◎

（適應症）本劑以人參強心、滋補臟腑、鹿茸補血、增精、麥精助胃健脾而尤以魚肝油之營養強壯為主體配合而成功能大補氣血、填精益髓而因其新陳代謝之機能增進人體之抵抗力使疾患勢退病自養故對於一般營養不良發育不健虛弱體質貧血症產前產後精力減退神經衰弱虛勞肺勞一切之結核症肺炎加答兒肋膜炎腺病症腺病年老體衰胃腸諸症食慾不振佝僂病骨軟化症育齲齒諸症恰劑病後恢復期之保健均有特殊之效力且味美易服無腸胃障礙之患

製造販賣所
奉天瀋陽區一德街五段一六四號
宙製藥公司

感謝良藥救患痔人

啓者鄙人向患痔漏初起忽覺肛門刺癢並未介意致生出小泡破時流出膿血夏間尤屬臭難聞坐臥不安非常痛苦經西漢各醫調治受盡針刀之苦藥皆未見效幸友人劉君介紹於奉天大南關大街下頭路北張三多堂藥行卅餘年之研究特效痔藥化痔土龍散外敷化痔膏未及七日見奇效痛止膿消現在霍然如初行動照常復又介紹親友曾孫二君均經該藥治愈因無以可報謹登報端感謝並為該店宣傳確知該藥治愈者謝函累多不下數百件該堂售有補腎健腦黑色大補丸婦科專藥調經活絡丸均特別有效故廣為同病相連請君介紹耳

感謝人
奉天市隆昌街二段一五五號 依瑞忱
瀋陽區隆昌街二段三十五號 曾鵬飛
大和區東亞街六段三十六號 孫海祚
一同

劉氏金丹

此藥專治男女新久諸般肺病老年咳嗽青年咳嗽勞傷咳嗽努力咳嗽或有咳久咳干咳痰咳火咳寒咳肺虛肺熱肺癰肺痿氣虛哮喘痰中帶血大口吐血胸部疼痛久咳成勞夜不能寐動作無力心神恍惚日輕夜重飲食無味自汗盜汗午後發熱顴紅口干喉痛一經服之功能清痰理氣潤肺止嗽誠治肺止咳之良藥也
定價每盒一元　每付一角
哈爾濱道外十四道街
老福春堂總售處

金剛藥片

此藥專治諸虛百損五勞七傷一切病症遺精滑精滴液之精滑精稀精寒陽萎不固陽痿病症老年精衰少年體弱思慮過度記憶退減精神恍惚惡夢盜汗頭暈眼花耳鳴耳聾行動心跳動作氣喘遍身無力腰痛腿酸形容枯瘦夜不成眠腎囊潮濕常出涼汗凡因腎病及體弱而無論新久一服此藥功能暖丹田補腎經添精益髓強壯筋骨扶陽固本之良藥也務希患者買服一試即知不虛不誇
定價　大盒五十片 二元　十圓
小盒二十片 一元　半打 五圓
外埠各大藥房皆有經售倘無處購買將款匯寄哈爾濱本藥店無悞原班回寄郵票代價均可
哈爾濱道外正陽十四道街
老福春堂總批發處

各種各馬力在庫豐富
買電滾子的
第一電業社
新京日本橋通七五 電③五一六九

吉福德祿

價目
50錠每瓶壹圓七角
100錠每瓶參圓貳角
200錠每瓶六圓
600錠每瓶拾七圓貳
總批發處 新京特別市大和通五番地 福祿洋行

民益鐵工場出品

發明發賣人 王伯勛
奉天市小西區惠工街三段三九（工業區一馬路）
專造苞米蕎麥各種穀物立式麵礦及高粮精白機自動香油機豆腐礦昇降機擦米機並其他粮米機之修理按裝備有樣本說明書函索即寄
代理店 哈爾濱道外正陽十二道街吉順祥行

胃病藥 紫樸開鬱丸

1肝鬱氣逆　2膨悶脹飽　3嘈吐酸水
4胃口作痛　5食積氣積　6胸肋串痛
7反胃噎膈　8蟲攻胃痛　9停食腹痛
10急性胃病　11心胃暴痛　12慢性胃病
13飲食不進　14多年胃病　15連服此藥
16根本治愈
○每袋五角○每打五元
△函購半打△郵費不加△代金不寄

小兒驚風丹
驚風癇風　新久抽風
一付見効　一打全愈
每付一元　每打拾元

奉天小南關孟善藥局發行

雙妹老牌

花露水
提神醒腦　夏令必備

生髮油
用此髮油　自覺頭上　光澤不膩　馨香撲鼻

果子露
美味果子露　人稱雙妹嘜　清心兼卻暑　涼夜最開懷

各埠百貨商店均有出售
廣生行出品

補血強精丸

專治遺精滑精陽萎不舉腎虧精冷性慾缺乏思慮過度精神恍惚頭昏眼花耳鳴氣喘四肢無力太早身體虛弱自汗盜汗面黃枯瘦腰痛腎子寒冷凡係因腎虧所得各症無論新久均有效服之補腎壯元陽生血液添精髓壯筋骨補元氣之藥也購買一次便知功效不虛誇矣每盒壹元五角半打七元五角打拾五元外埠函購郵費免收沖道精豐盒不另加早洩性慾缺乏六盒全愈信內裝款掛號不悞
發行所 奉天城內大南門裡大街路東 新太陸藥房

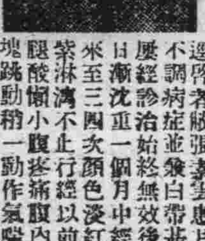

請患婦女病者注意

逕啓者敝張素雲患月經不調病症並發白帶甚多屢經診治始終無效後來日漸沈重一個月中經血來至三四次顏色淡紅黑紫淋漓不止行經以前腰腿酸懶小腹疼痛腹內有塊跳動稍一動作氣喘心跳飲食無味以致面色發黃頭迷眼黑夜不安眠夢魔顛倒敝患此症已十餘年了百藥千方耗款無數並無效果嗣閱報章得悉鶴泰藥店製售一種安坤丸專治婦女經血病初閱之後存一種試服觀念第一次止買一盒無意中服用之後那想大見奇効又繼續購服未及半月就將十餘年之沈痾霍然若失殊出意料之外這眞是出苦海而登衽席也因有以上親試的經過遂介紹同病相憐的連太太她係經期不準趕前錯後黃白帶下腿氣太惡每到行經之前腹內劇痛既見經血疼痛加重四肢麻木血色不正腰腿酸疼腹內血積成塊偶遇氣火交攻或逢飲食生冷疼的更是難忍夜眠多夢而尤好睡醒來只覺渾身發燒口乾舌燥時常神精恍惚敝因指令服安坤丸數盒亦將所有病症完全治好體格立時強壯敝更信安坤丸對婦人病奏效之速費錢不多其藥到病除功能卓著並令人感佩也敝認為這是一件最要緊的事件因為從就未遇着這種神效的藥茲將患病原由及好病情形加病愈後像片一幀刊載報章一則對藥店主人略表謝意再則敬告世界同胞如患以上病症速服安坤丸眞有不可思議之效驗幸勿自失良機自悞性命也鶴泰藥店設奉天大西城門外電車道路西樓房便是外埠購藥寄信該店如數郵寄不悞安坤丸小盒二十付四圓大盒十付六圓五角函購另加郵費貳角

鳴謝人 遼陽城北沈旦堡 張素雲啓

本藥經省公署許可警察廳註冊商標

滿洲國各地發行處
大連 平和街四八 德記全棧藥房
新京 四馬路 中興大藥房
哈爾濱 道外正陽十道街 增壽大藥房
吉林 糧米行大街 五洲大藥房
延吉 南大街 五洲大藥房
延吉 正德厚
赤峰 西橫街 道生大藥房
新立屯 大德興藥行
圍場縣 基田大藥房

滿洲國總批發處 奉天大西邊門外路北 韓奇逢藥房
華北總批發處 天津法租界三十號路五五號 韓奇逢藥房

定價：每盒二百粒 國幣洋五元　每打十二盒 國幣五十元
◇請認明韓奇逢
◇黑烏二字大有分別

婦科聖藥
黑雞白鳳丸
求子最宜

婦科大王 韓奇逢

各種堅固無比車輪零件
種舊外帶裡帶新西洋滾珠各廉價販賣

株式會社 松記車輪製作所
奉天市朝日區義光街三段二十七號 (2)3509,5258

面上長酒刺和疙瘩的人，多半是患便秘的，因為糞便停在腸內，起一種毒素作用，吸收血液，所以面上就要起不好看的酒刺和疙瘩，求美的女士們，欲除以上缺點，必須服用若素！
「若素」是除掉便秘良藥，服它能潤腸通便，使皮膚柔嫩，面色紅潤，面部自然就美觀了！

胃腸營養
若素

奉天信濃町十七號
若素製藥株式會社

藥價　錠劑二十五日量一元六角　粉末三十日量一元六角

B+B
藤本ビルブローカー證券株式會社

資本金壹千萬圓（創立廿七年前）
公債股份之買賣　資金之介紹
新京大同大街大興大樓三階
新京支店 電②六二九一、六〇八九番

功成銀行

辦理存款放款匯兌及一般銀行業務

放款：貼現　押匯　放款　透支
存款：定期存款　往來存款　特別存款　通知存款　定期積金
匯兌：山東山西河北上海以及國內各都市均可通匯

本店 吉林市財神廟胡同 電話一二八九番
新京支店 新京特別市南大街 電話③二六八三番
哈爾濱支店 哈爾濱道外南四道街 電話…
出張所 …
另有業務概覽函索即寄（電報掛號一〇一〇）